

Plats och tid: Stora Studion, Funkishuset, 2022-09-05, 08:15

Distansdeltagande

Det finns möjlighet för ledamöterna att delta digitalt. Länkinbjudan skickas ut till samtliga ledamöter.

- Upprop
- Val av protokollsjusterare

Sammanträdet inleds med följande föredragningar

Carina Magnusson, personalchef kl. 08:15

- Bidrag till arbetsskor

Caroline Starkås, arbetsledare medborgarservice kl. 08:30

- Föreningsstöd, investerings- och upprustningsstöd 2022
- Föreningsstöd, stöd till förfogande, stöd till övriga föreningar 2023

Anna-Lena Udenius, utvecklings- och kvalitetsstrateg // Mikael Jonsson, tekniska chefen kl. 08:45

- Ny korttidsverksamhet LSS

Nr	Dnr	Ärende	Anmärkning
1	VAL.2022.8	Valärende - Fyllnadsval av uppdrag som ledamot i kommunstyrelsens stöd- och omsorgsutskott efter Carina Thuresson (M)	
2	VAL.2022.8	Valärende - Fyllnadsval av uppdrag som ersättare i kommunstyrelsens arbetsutskott efter Carina Thuresson (M)	
3	KS-SA.2022.83	Bidrag till arbetsskor	
4	KS-SO.2021.56	Ny korttidsverksamhet LSS	underlag ej klart
5	KS-KcS.2021.10	Leader Kustlandet, 2023 - 2027 medfinansiering	
6	KS-SA.2022.56	Föreningsstöd Investerings- och upprustningsstöd 2022	
7	KS-SA.2022.60	Föreningsstöd, Stöd till förfogande, Stöd till övriga föreningar 2023	
8	ÖVRIG.2022.22	Remissvar om förslag till nya Natura 2000-områden för fåglar	
9	KS-SA.2022.74	Motion - Engagera våra ungdomar och vår personal i klimatarbetet!	
10	Nämnd.2022.5	Anmälan till kommunstyrelsen	

Lars Beckman
Ordförande

Fredrik Sivula
Sekreterare



NrParagrafNrLittera

ÄrendeNr Kod Fastighet

ProtokollBeskrivning

Kommunstyrelsens beslut

Ärendebeskrivning

Beslutsunderlag

Beslutet skickas till

Beslutsmottagare

Xxxxx

Akten

Justerare

.....

.....



NrParagrafNrLittera

ÄrendeNr Kod Fastighet

ProtokollBeskrivning

Kommunstyrelsens beslut

Ärendebeskrivning

Beslutsunderlag

Beslutet skickas till

Beslutsmottagare

Xxxxx

Akten

Justerare

.....

.....



(2)

KS-SA.2022.83

Bidrag till arbetsskor

Kommunstyrelsens beslut

Ärendebeskrivning

Beslutsunderlag

Beslutet skickas till

Xxxxx
Akten

Justerare

.....

.....



KSAU § 76

KS-SA.2022.83

Bidrag till arbetsskor

Kommunstyrelsens arbetsutskotts förslag

Kommunstyrelsen beslutar att förmånen med fria arbetsskor hanteras på samma sätt som friskvårdsbidraget. Medarbetaren får inkomma med kvitto på inköpta skor som därefter betalas ut upp till 1000 kr/år månaden efter att kvitto inkommit. Beloppet förmånsbeskattas i enlighet med Inkomstskattelagen (1999:1229) som reglerar förmånsbeskattning av arbetskläder och skor. För innevarande år gäller belopp om 250 kr per medarbetare inom avgränsningen därefter 1000 kr/år.

Avgränsning gäller anställda oavsett anställningsform med månadslön inom vård och omsorg samt barnomsorg och lokalvård. Inom vård och omsorg menas de som operativt arbetar i huvudsak direkt med omsorgstagare/omvårdnadstagare. Ingen avräkning sker i förhållande till sysselsättningsgrad. Förmånen ska vara lika inom avgränsningen.

Att ta med kostnaden för 2023 och framåt i budgetarbetet.

Ärendebeskrivning

Motion om kostnadsfria arbetsskor för vårdpersonal har inkommit från V. Motionären vill utifrån ett arbetsmiljöperspektiv främja hälsa och ur ett rättviseperspektiv så bör kommunens medarbetare inom äldreomsorgen erhålla kostnadsfria arbetsskor. Kommunfullmäktige har bifallit motionen med följande ändring:

"Kommunfullmäktige ger kommunstyrelsen i uppdrag att inrätta ett skattepliktigt bidrag för arbetsskor till vårdpersonal om 1 000 kr från och med oktober 2022. För resterande del av innevarande år betalas ett skattepliktigt bidrag ut om 250 kr."

Förvaltningen har fått i uppdrag att ta fram förslag till avgränsning och rutin för beslutet om kostnadsfria arbetsskor. Beslut fattas av kommunstyrelsen.

Idag har medarbetare inom barnomsorg och lokalvård fria arbetsskor. Det är viktigt med likabehandling för alla berörda grupper med förmån om fria arbetsskor.

Förslaget om att hantera skobidraget på samma sätt som vid friskvård grundas i följande:

Justerare

.....

.....

KSAU § 76

KS-SA.2022.83

- Alla medarbetare inom avgränsningen även de med utmätning av lön ska kunna få nyttja förmånen.
- Förmånen ska vara lika för de som omfattas enligt avgränsningen och förmånsbeskattas.
- Att kunna styrka att förmånen används till skor.
- Kostnadsskäl då ett årligt engångsbelopp beskattas som inkomst av tjänst samt att det tillkommer sociala avgifter.

Antalet som bedöms få kostnadsfria arbetsskor uppgår till inom Buak ca 75 medarbetare och inom SoO ca 290 samt inom Sos ca 20 vilket ger en årlig kostnad motsvarande ca 385 000 kr.

Kostnaden för 2022 motsvarande kr ska rymmas inom nuvarande budget.

De enheter som har verksamheter med krav på skyddsskor i enlighet med skyddslagstiftning hanteras utanför denna rutin på samma sätt som tidigare.

Den administrativa hanteringen av kostnadsfria arbetsskor ligger utanför lönekontorets grunduppdrag och innebär därmed en ytterligare kostnad för kommunen. Varje begäran om skobidrag genom inlämnat kvitto tar viss administrativ tid som inte ingår i avtalet med lönekontoret vilket kan generera en viss ökad kostnad, omfattningen kan inte bedömas i nuläget.

Avgränsning

- Alla medarbetare inom nedan verksamheter oavsett anställningsform med månadslön.
- Inom vård och omsorg avses de som operativt arbetar i huvudsak (50% eller mer av en tjänst) direkt med omvårdnadstagare.
- Avses de som operativt arbetar i förskola och/eller fritidshem.
- Inom lokalvården avses de som utför städning.
- Ingen avräkning sker i förhållande till sysselsättningsgrad.



KSAU § 76

KS-SA.2022.83

Beslutsunderlag

Tjänsteskrivelse från sektor Service och Samhällsbyggnad 2022-08-15

Beslutet skickas till

Kommunstyrelsen

Akten

Justerare

.....

.....



Tjänsteställe/Handläggare

Sektor Service och Samhällsbyggnad
Carina Magnusson
HR-chef
Tel: 0123-191 59
E-post: carina.magnusson@valdemarsvik.se

Mottagare

Kommunstyrelsen

Bidrag till arbetsskor

Förslag till beslut i kommunstyrelsen

Kommunstyrelsen beslutar att förmånen med fria arbetsskor hanteras på samma sätt som friskvårdsbidraget. Medarbetaren får inkomma med kvitto på inköpta skor som därefter betalas ut upp till 1000 kr/år månaden efter att kvitto inkommit. Beloppet förmånsbeskattas i enlighet med Inkomstskattelagen (1999:1229) som reglerar förmånsbeskattning av arbetskläder och skor. För innevarande år gäller belopp om 250 kr per medarbetare inom avgränsningen därefter 1000 kr/år.

Avgränsning gäller anställda oavsett anställningsform med månadslön inom vård och omsorg samt barnomsorg och lokalvård. Inom vård och omsorg menas de som operativt arbetar i huvudsak direkt med omsorgstagare/omvårdnadstagare. Ingen avräkning sker i förhållande till sysselsättningsgrad. Förmånen ska vara lika inom avgränsningen.

Att ta med kostnaden för 2023 och framåt i budgetarbetet.

Ärendebeskrivning

Motion om kostnadsfria arbetsskor för vårdpersonal har inkommit från V. Motionären vill utifrån ett arbetsmiljöperspektiv främja hälsa och ur ett rättviseperspektiv så bör kommunens medarbetare inom äldreomsorgen erhålla kostnadsfria arbetsskor. Kommunfullmäktige har bifallit motionen med följande ändring:

"Kommunfullmäktige ger kommunstyrelsen i uppdrag att inrätta ett skattepliktigt bidrag för arbetsskor till vårdpersonal om 1 000 kr från och med oktober 2022. För resterande del av innevarande år betalas ett skattepliktigt bidrag ut om 250 kr."

Förvaltningen har fått i uppdrag att ta fram förslag till avgränsning och rutin för beslutet om kostnadsfria arbetsskor. Beslut fattas av kommunstyrelsen.

Idag har medarbetare inom barnomsorg och lokalvård fria arbetsskor. Det är viktigt med likabehandling för alla berörda grupper med förmån om fria arbetsskor.

Förslaget om att hantera skobidraget på samma sätt som vid friskvård grundas i följande:

- Alla medarbetare inom avgränsningen även de med utmätning av lön ska kunna få nyttja förmånen.



- Förmånen ska vara lika för de som omfattas enligt avgränsningen och förmånsbeskattas.
- Att kunna styrka att förmånen används till skor.
- Kostnadsskäl då ett årligt engångsbelopp beskattas som inkomst av tjänst samt att det tillkommer sociala avgifter.

Antalet som bedöms få kostnadsfria arbetsskor uppgår till inom Buak ca 75 medarbetare och inom SoO ca 290 samt inom Sos ca 20 vilket ger en årlig kostnad motsvarande ca 385 000 kr.

Kostnaden för 2022 motsvarande kr ska rymmas inom nuvarande budget.

De enheter som har verksamheter med krav på skyddsskor i enlighet med skyddslagstiftning hanteras utanför denna rutin på samma sätt som tidigare.

Den administrativa hanteringen av kostnadsfria arbetsskor ligger utanför lönekontorets grunduppdrag och innebär därmed en ytterligare kostnad för kommunen. Varje begäran om skobidrag genom inlämnat kvitto tar viss administrativ tid som inte ingår i avtalet med lönekontoret vilket kan generera en viss ökad kostnad, omfattningen kan inte bedömas i nuläget.

Avgränsning

- Alla medarbetare inom nedan verksamheter oavsett anställningsform med månadslön.
- Inom vård och omsorg avses de som operativt arbetar i huvudsak (50% eller mer av en tjänst) direkt med omvårdnadstagare.
- Avses de som operativt arbetar i förskola och/eller fritidshem.
- Inom lokalvården avses de som utför städning.
- Ingen avräkning sker i förhållande till sysselsättningsgrad.

Beslutet skickas till

Kommundirektören
Sektorchefen
HR-chefen
Akten

VALDEMARSVIKS KOMMUN

Karl Öhlander
Kommundirektör

Carina Magnusson
HR-chef



(3)

KS-SO.2021.56

Ny korttidsverksamhet LSS

Kommunstyrelsens beslut

Ärendebeskrivning

Beslutsunderlag

Beslutet skickas till

Xxxxx
Akten

Justerare

.....

.....



KS-SOU §22

KS-SO.2021.56

Ny korttidsverksamhet LSS

Kommunstyrelsens stöd- och omsorgsutskotts förslag

Kommunstyrelsen beslutar att uppdra till stöd och omsorg att påbörja process för nybyggnation och uppstart av ny verksamhet för korttidstillsyn och korttidsvistelse enligt LSS 9.6 och 9.7 på den plats där Lovisebergsskolans matsal idag finns.

Kommunstyrelsens stöd- och omsorgsutskotts beslut

Kommunstyrelsens stöd- och omsorgsutskott uppdrar till förvaltningen att till kommunstyrelsens sammanträde där ärendet ska handläggas att utreda förutsättningarna för en nyproduktion på en ny plats i närområdet till Loviserbergsskolan.

Reservation

Kurt Olsson (SD) reserverar sig mot stöd- och omsorgsutskottets beslut.

Protokollsanteckning

Anna Nilsson (M) deltar inte i avgörandet av ärendet.

Yrkanden

Jessica Ek (S) yrkar på förslaget att kommunstyrelsen beslutar att uppdra till stöd och omsorg att påbörja en process för nybyggnation och uppstart av ny verksamhet för korttidstillsyn samt korttidsvistelse enligt LSS 9.6 och 9.7 på den plats där Lovisebergsskolans matsal idag finns.

Kurt Olsson (SD) yrkar att kommunstyrelsen beslutar att uppdra till stöd och omsorg att påbörja en process för renovering av korttidstillsyn och korttidsvistelse enligt LSS 9.6 och 9.7 på befintlig plats där verksamheten är idag.

Torvald Karlsson (C) yrkar på tillägget att förvaltningen uppdras att till kommunstyrelsens sammanträde där ärendet ska handläggas att utreda förutsättningarna för en nyproduktion på en ny plats i närområdet till Loviserbergsskolan.



KS-SOU §22

KS-SO.2021.56

Beslutsordning

Kommunstyrelsens stöd- och omsorgsutskott godkänner följande propositionsordning. Först ställs Jessica Eks (S) och Kurt Olsson (SD) yrkanden under proposition. Därefter ställs Torvald Karlssons (C) tilläggsyrkande under proposition.

Efter ställda propositioner finner ordföranden att stöd- och omsorgsutskottet beslutar enligt Jessica Eks (S) yrkande samt Torvald Karlssons (C) tilläggsyrkande.

Ärendebeskrivning

Det finns behov av en ny verksamhet för korttidstillsyn och korttidsvistelse enligt LSS 9.6 och 9.7 i kommunen. Behovet av ny korttidsverksamhet är stor då den nuvarande verksamheten inte kan uppfylla de krav på standard och kvalitet som lagstiftningen kräver. Den nya korttidsverksamheten kommer att kunna ta emot flera individer samtidigt vilket innebär fördelar för såväl de individer som ska vistas där som för synergieffekter i verksamhetens utformning. Den nya korttidsverksamheten innebär också att kommunen kan erbjuda insatsen i egen regi istället för att köpa den av andra utförare. Med en ny korttidsverksamhet kommer kommunen kunna erbjuda barn och ungdomar korttidsvistelse och korttidstillsyn av god kvalitet. Förändringen kommer också att innebära förbättringar i medarbetarnas arbetsmiljö.

Som ett led i denna planeringsprocess har en "mini-Charette" genomförts där anhörig och brukarföreträdare medverkade. Efter beslut i ärendet kommer fortsatt samverkan ske.

För ytterligare bakgrund se tidigare skrivelse "Ny korttidsverksamhet, 2021-09-16". Som bilaga finns underlag från fastighetskontoret inklusive kostnadskalkyler för renovering respektive nybyggnation, preliminär skiss samt minnesanteckningar från mini-Charette.

Sektorns kostnad för nuvarande korttidstillsyn och korttidsvistelse är ca 164 tkr/månad. Kostnaden för att bedriva verksamhet efter nybyggnationen beräknas uppgå till motsvarande kostnad, ca 163 tkr/månad.

Fastighetskontorets rekommendation är nybyggnation.



KS-SOU §22

KS-SO.2021.56

Beslutsunderlag

Tjänsteskrivelse från sektor stöd- och omsorg 2022-07-14
Skrivelse "Ny korttidsverksamhet LSS, 2021-09-16"
Underlag från fastighetskontoret inklusive kostnadskalkyler
Minnesanteckningar från mini-Charette
Preliminär skiss

Beslutet skickas till

Kommunstyrelsen
Sektorchefen Stöd- och omsorg
Tekniska chefen
Kvalitet- och utvecklingsstrategen
Akten

Justerare

.....

.....



Tjänsteställe/Handläggare

Sektor stöd och omsorg

Anna-Lena Udenius

Kvalitets- och utvecklingsstrateg

Tel: 0123-191 00

E-post: anna-lena.udenius@valdemarsvik.se

Mottagare

Kommunstyrelsen stöd- och
omsorgsutskott

Ny korttidsverksamhet LSS

Förslag till beslut i Kommunstyrelsen

Kommunstyrelsen beslutar att uppdra till stöd och omsorg att påbörja process för nybyggnation och uppstart av ny verksamhet för korttidstillsyn och korttidsvistelse enligt LSS 9.6 och 9.7 på den plats där Lovisebergsskolans matsal i dag finns.

Ärendebeskrivning

Det finns behov av en ny verksamhet för korttidstillsyn och korttidsvistelse enligt LSS 9.6 och 9.7 i kommunen. Behovet av ny korttidsverksamhet är stor då den nuvarande verksamheten inte kan uppfylla de krav på standard och kvalitet som lagstiftningen kräver. Den nya korttidsverksamheten kommer att kunna ta emot flera individer samtidigt vilket innebär fördelar för såväl de individer som ska vistas där som för synergieffekter i verksamhetens utformning. Den nya korttidsverksamheten innebär också att kommunen kan erbjuda insatsen i egen regi istället för att köpa den av andra utförare. Med en ny korttidsverksamhet kommer kommunen kunna erbjuda barn och ungdomar korttidsvistelse och korttidstillsyn av god kvalitet. Förändringen kommer också att innebära förbättringar i medarbetarnas arbetsmiljö.

Som ett led i denna planeringsprocess har en "mini-Charette" genomförts där anhörig och brukarföreträdare medverkade. Efter beslut i ärendet kommer fortsatt samverkan ske.

För ytterligare bakgrund se tidigare skrivelse "Ny korttidsverksamhet, 2021-09-16". Som bilaga finns underlag från fastighetskontoret inklusive kostnadskalkyler för renovering respektive nybyggnation, preliminär skiss samt minnesanteckningar från mini-Charette.

Sektorns kostnad för nuvarande korttidstillsyn och korttidsvistelse är ca 164 tkr/månad. Kostnaden för att bedriva verksamhet efter nybyggnationen beräknas uppgå till motsvarande kostnad, ca 163 tkr/månad.

Fastighetskontorets rekommendation är nybyggnation.



Beslutsunderlag

Skrivelse "Ny korttidsverksamhet LSS, 2021-09-16"
Underlag från fastighetskontoret inklusive kostnads kalkyler
Minnesanteckningar från mini-Charette
Preliminär skiss



Beslutet skickas till

sektorchef
akten

VALDEMARSVIKS KOMMUN

Marie Schmid
Sektorchef

FÖRKLARINGAR

-  = BEFINTLIG VÄGG OCH DÖRR
-  = RIVEN VÄGG OCH DÖRR
-  = NY VÄGG OCH DÖRR

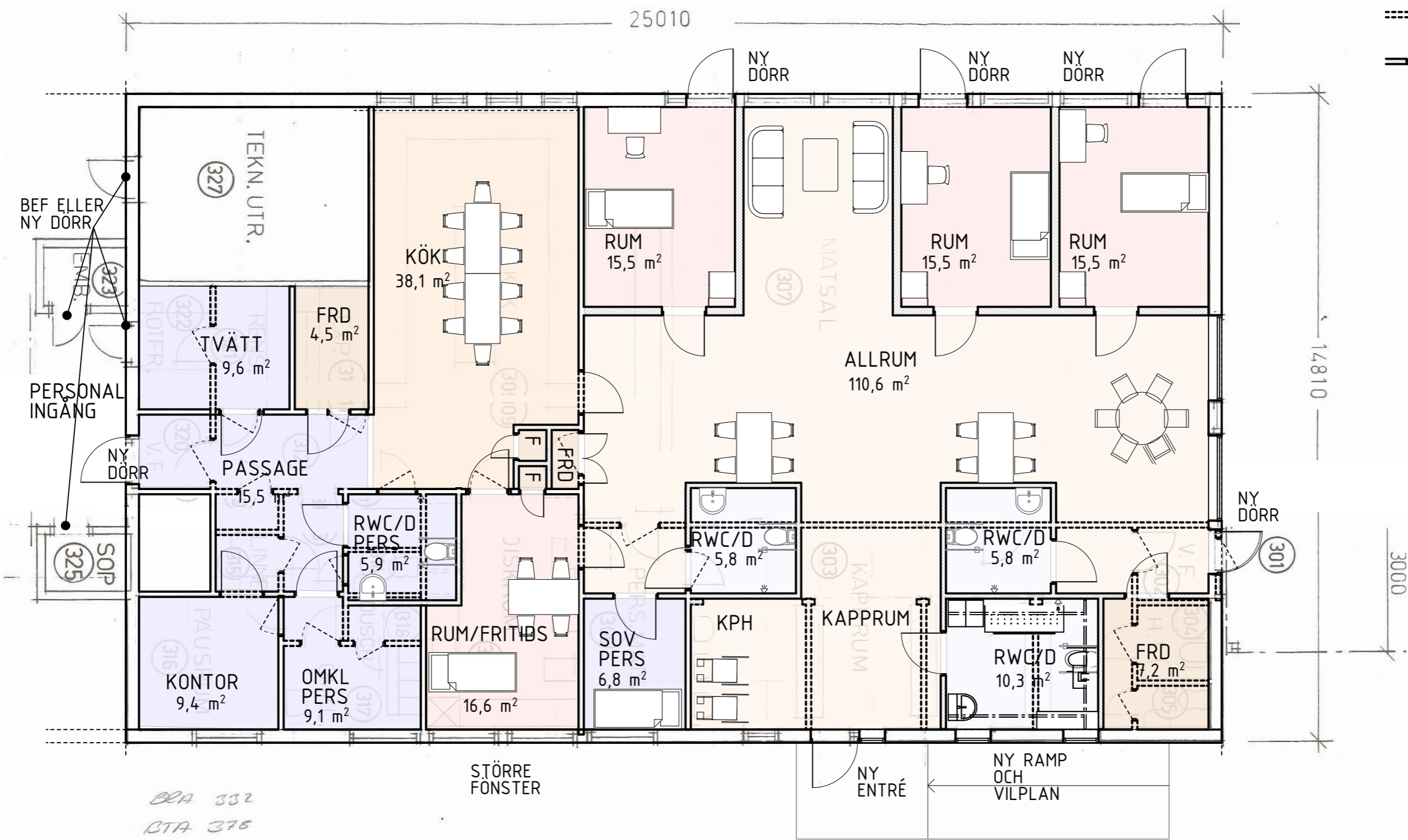

BTA 332
BTA 376

PLAN 1

SKALA 1:100



NYTT SKÄRMTAK

2022-07-06	DATUM	PRELIMINÄRHANDLING		
HELENE ENGSTRÖM	ANSVARIG	LOVISEBERGS MATSAL		
A3 1:100	SKALA	OMBYGGNAD TILL LSS-BOENDE	Plan 1-MÖBLER	
BET	NUMMER	HANDLÄGGARE	RITAD/KONSTR AV	UPPDRAK NR
	A-40-1-102	HEM	HEM	5523

Carlstedt Ark.

T: 08-696 95 30

Underlag från Fastighetskontoret, inklusive kostnadskalkyler, bilaga 1 och 2.

Fastighetskontoret har fått i uppdrag att utreda en renovering/ombyggnation av gamla kök/matsalen på f.d. Lovisebergsskolan. Ombyggnation från matsalsverksamhet till korttidsboende.

Kalkylerna har tagits fram tillsammans med extern resurs, kommunens ekonomiavdelning samt Fastighetskontorets uppgifter om befintlig byggnad.

I bilaga 1, förslag 1 beskrivs kostnader och kommande hyror för en nybyggnation inkl rivning av befintlig matsalsbyggnad byggd 1979. I kalkylen har kostnad för rivning lagts på 1000 tkr, men torde bli billigare efter erfarenhet av nyss avslutade rivningsentreprenader.

Nybyggnationen har kalkylerats med ca: 31 tkr/kvm, och samma yta som befintlig matsalsbyggnad. Referensobjekt från närliggande kommun på liknande byggnation låg på ca: 28 tkr/kvm. Ökningen per kvm grundas på det oroliga läget på marknaden.

I detta förslag ska en engångskostnad på ca: 600 tkr tas med i beräkningen som engångskostnad, då det bokförda värdet måste regleras.

I bilaga 1, förslag 2 beskrivs kostnader för en ren ombyggnation/renovering av befintlig byggnad. Fastighetskontoret har utgått från en skiss framtagen av arkitekt och sakkunniga i tillgänglighet och dess verksamheter såsom korttidsboenden.

Kostnaden för detta kalkyleras till ca: 28 200:- /kvm (**se bilaga 2**).

Observera att bilaga 2 innehåller en mer detaljerad förklaring på samtliga kostnader som entreprenadkostnad, byggherreadministration, oförutsedda kostnader mm.

Fastighetskontorets slutsats:

Fastighetskontoret gör med dessa kalkyler och befintligt byggnads ålder till grund, bedömningen att en nybyggnation är att föredra. Hyran blir lägre för verksamheten då avskrivningstiderna blir längre vid nybyggnation än vid renovering trots att entreprenadpriset skiljer sig åt. Det kan vara en medveten risk att bygga på en så kallad riskkonstruktion (platta på mark) från 1979, även om man idag bara identifierat mindre avvikelser i konstruktionen. Om man ändå har renoveringsförslaget som första alternativ bör man göra en fördjupad besiktning/kontroll av platta och syll.



BILAGA 1

Förslag 1, Nyproduktion 13,6 Mkr:

LSS Boende	1	2
KVM	400	
Genomsnittlig avskrivningstid (år)	36,00	
Internränta (%)	2,00	
Investeringsbelopp (tkr)	13 600	
	kr/kvm	kr LSS Boende
Driftskostnader	300,00	120 000
Fastighetsskötsel	38,02	15 208
Fastighetsförvaltning	34,08	13 632
Kapitalkostnader	1 735,67	694 268
DELSUMMA	2 107,77	843 108
Oförutsedda kostnader 4%	84,31	33 724
SUMMA Hyresgrundande kostnader exkl PLU investering	2 192,08	876 832
PLU investering	10,00	4 000
BASHYRA	2 202,08	880 832

Förslag 2, Renovering 10,6 Mkr:

LSS Boende	1	2
KVM	400	
Genomsnittlig avskrivningstid (år)	20,00	
Internränta (%)	2,00	
Investeringsbelopp (tkr)	10 600	
	kr/kvm	kr LSS Boende
Driftskostnader	300,00	120 000
Fastighetsskötsel	38,02	15 208
Fastighetsförvaltning	34,08	13 632
Kapitalkostnader	1 955,00	782 000
DELSUMMA	2 327,10	930 840
Oförutsedda kostnader 4%	93,08	37 234
SUMMA Hyresgrundande kostnader exkl PLU investering	2 420,18	968 074
PLU investering	10,00	4 000
BASHYRA	2 430,18	972 074

Bilaga 2

 Ombyggnation korttidsboende LSS, Valdemarsviks kommun		Sammanställning av kostnader	
		Datum:	2022-08-11
Projekt	Ombyggnad av Lovisebergs matsal till LSS korttidsboende	Yta	376 m2
Uppdragsgiv.	Mikael Jonsson, Valdemarsviks kommun	Våningar	1 st
Uppdragstag.	Mats Heinemark, Projektallians AB	Kr/m2	Ca 28.200 kr/m2
Underlag	Skisser från arkitekt, uppgifter från uppdragsgivaren, erfarenhetsvärden från tidigare projekt samt "AFRYS lilla prisbok".		

Kostnadsfördelning			
	Budgetpost	Budget (Mkr)	%
	Entreprenadkostnad	8,2	78%
	Invändiga byggarbeten	2,9	
	Elarbeten inkl. Säk	1,2	
	VS-arbeten inkl. sprinkler	1,4	
	Ventilationsarbeten inkl. aggregat	1	
	Rivningsarbeten	0,2	
	Fönsterbyte samt nya partier i fasad	0,4	
	Fasadbyte	0,5	
	Bergvärme	0,6	
	Projektering, Byggledning, Kontroll, Besiktning	0,8	8%
	Beräknas som 10% av entreprenadkostnader		
	Byggherreadministration	0,16	2%
	Beräknas som 2% av entreprenadkostnader		
	Myndighetsavgifter	0,16	1,6%
	Beräknas som 2% av entreprenadkostnader		
	Oförutsedda kostnader	1,2	12%
	Beräknas som 15 % av entreprenadkostnaden vid ombyggnationer/renovering		
Totalkostnad		10,6	

Kommentarer:

1. Kostnader för lös inredning är ej medtaget i denna sammanställning.
2. I kostnadsbedömningen finns en generell reservation avseende kraftiga materialprisjusteringar på marknaden för närvarande.
3. Energikrav enligt BBR uppfylls sannolikt ej med bef. ytterväggskonstruktion.
4. I kalkyl förutsetts att befintlig kapacitet avseende ventilationsaggregat och värmekälla är tillräcklig.
5. Kostnader för evakuering/flytt av verksamhet är ej medtaget i denna sammanställning.

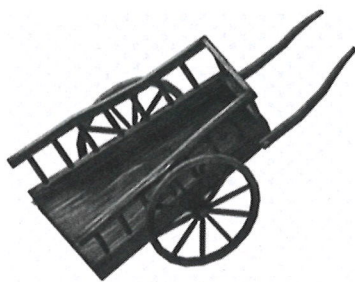

Anteckningar "Mini-Charette" 2021-11-10

Plats: Strömsvik Valdemarsvik

Inbjudna:

Brukare, engagerade föräldrar och andra närstående, representanter FUB, enhetschefer, kontaktpolitiker, Kvalitets- och Utvecklingsstrateg, Utvecklingspedagog, medarbetare, tjänsteman från samhällsbyggnad m.fl.

Syftet:

Att få en ökad förståelse för varandras perspektiv och ökad samverkansgrad samt inhämta tankar, idéer och synpunkter så vi får heltäckande ingångsvärden att beakta innan vi går vidare.

Tillvägagångssättet:

1. Träffen inleddes med gott fika samt en kort berättelse om hur det tidigare fungerat i Valdemarsvik, beskrivning aktuell situation och en redogörelse för lagstiftarens intentioner med Korttidstillsyn och kortidsvistelse.
2. Indelning i grupper där tankar, idéer och synpunkter diskuterades med utgångspunkt från lagstiftarens intentioner samt utifrån gruppdeltagarnas egna önskemål och förhoppningar.
3. Storgrupp igen där alla grupper sammanfattade vad man kommit fram till.

Mini-Charetten kom fram till att vi i kommunen ska beakta följande:

- Bygg med tanke på ljud, ljus, intryck och andra kognitiva utmaningar som präglar målgruppen
- underlätta från början möjligheterna med digitalisering: att hitta och förstå information utgör första steget till delaktighet.
- att lokalen måste vara tillgänglig för alla
- utnyttja Valdemarsviks geografiska fördelar när det gäller natur och friluftsliv
- att personalen har rätt kompetens från start
- att barn med flerk Funktionsnedsättning kräver även sjukvårdande kompetens

- att anpassa verksamheten efter ålder och funktion där kontinuitet är en viktig del
- att även vuxna har behov av korttidsverksamhet och ofta under längre sammanhängande vistelsetid
- att det finns behov på lov dagar och semesterperioder
- samla inte alla med funktionsnedsättning på samma område
- anpassa verksamhet och verksamhetstider efter familjernas behov
- lyssna på anhöriga
- lyssna på personal
- lyssna på barnen och ungdomarna

Ett önskemål från många av oss närvarande:

Bättre och tydligare information ut till oss föräldrar om vilka LSS-insatser som finns. Ha gärna uppsökande insatser. Utbilda i och utveckla arbetet med individuell plan enligt LSS, FUB erbjuder sig att vara en aktiv part i det utbildnings- och utvecklingsarbetet.

Tips från FUB att inför fortsatt arbete med planering nytt kortis bör ansvariga tjänstemän på kommunen ta del av:

Funktionshinderbanan. <http://www.funktionshinderbanan.se>

Emrahus. <https://www.emrahus.se>

Mötet avslutades med information till deltagarna om att synpunkter till ingångsvärden sammanställs och beaktas innan vi går vidare med ett förslag till utskottet. Efter att politiker fattat sina beslut bjuder vi in till en ny Mini-Charette för att diskutera vad beslutet innebär samt vad vi ska gå vidare med, exempelvis mer detaljerad ritning i samråd med projektansvarig på byggnadskontoret.

Stefan Bacirtzis
Enhetschef



Tjänsteställe/Handläggare

Sektor stöd och omsorg KS-SO
Anna-Lena Udenius
Kvalitets- och utvecklingsstrateg
Tel: 0123 - 19100
anna-lena.udenius@valdemarsvik.se

Mottagare

Sektor Stöd och Omsorg KS-SO

Ny korttidsverksamhet LSS

Det finns behov av en ny verksamhet för korttidsvistelse och korttidstillsyn enligt LSS 9.6 och 9.7 §§ i Valdemarsviks kommun.

Den verksamhet som idag finns på Gamla Landsvägen var då den skapades tänkt att vara en kortsiktig lösning och är inte utformad på det sätt som lagstiftaren avser. Utöver den verksamheten köper sektorn också insatser av annan utförare.

Förslaget innebär att sektorn skulle bedriva korttidsvistelse och korttidstillsyn enligt LSS i de lokaler som senast var Lovisebergsskolans matsal.

Underlag

Idag finns det 4 barn med beslut om korttidsvistelse och 1 med beslut om korttidstillsyn.

Vid dialog med skolans elevhälsoteam framgår det att inom förskola och grundskola idag finns ca 20 barn med olika diagnoser där flera av dessa troligen skulle ha rätt till insatser enligt LSS om de ansökte om det. Även inom gymnasiet finns några ungdomar.

Efterfrågan på korttidsvistelse och korttidstillsyn skulle troligen öka om kommunen hade en bra verksamhet för detta. Bedömningen görs att behoven finns och sektorn har kontaktats av intresserade föräldrar.

Korttidsvistelse utanför det egna hemmet LSS 9.6

Korttidsvistelse utanför det egna hemmet innebär att den enskilde tillfälligt vistas i korttidsverksamhet, i stödfamilj eller deltar i en lägerverksamhet. Vistelsen kan både vara enstaka dagar eller flera dagar i rad. Syftet med insatsen är både att den enskilde själv ska erbjudas miljöombyte och rekreation samt att anhöriga ska få avlösning i omvårdnadsarbetet. Korttidsvistelse ska kunna erbjudas både som regelbunden insats och vid akuta behov och ska kunna erbjudas både på dagtid, kvällar, nätter och helger. Vid utformningen ska den enskilde ha inflytande även om hen inte har rätt att själv bestämma var och exakt vilka veckodagar som korttidsvistelsen ska ske.



Korttidstillsyn för skolungdom över tolv år LSS 9.7

Kommunerna är enligt skollagen skyldiga att erbjuda fritidshem till alla skolbarn till och med vårterminen det år eleven fyller 13 år. Barn och unga som omfattas av LSS personkrets kan ha ett fortsatt behov av tillsyn även i högre ålder. Korttidstillsyn syftar till att ungdomar som av olika skäl inte klarar sig själva före eller efter skoldagen eller under skollov, ska ha en trygg och meningsfull fritidssysselsättning. Insatsen innebär rätt till korttidstillsyn utanför det egna hemmet före och efter skolans slut, under lovdagar, studiedagar och längre lov. Korttidstillsyn sker i regel under samma tider som ordinarie fritidsverksamhet. Insatsen kan utifrån behov pågå till dess att den enskilde avslutar gymnasiestudierna.

Andra möjligheter

Utöver ovanstående skulle verksamheten också kunna erbjuda närliggande kommuner att köpa insats korttidsvistelse. I lokalerna skulle vara möjligt att bedriva kollo/lägerverksamhet för barn och unga med beslut från andra kommuner, t ex sommarläger.

Med en ny korttidsverksamhet skulle kommunen ha förutsättningar att erbjuda barn och unga med rätt till insatsen en fin verksamhet med god kvalitet.

VALDEMARSVIKS KOMMUN

Marie Schmid
socialchef



KS-SOU §19

KS-SO.2021.56

Ny Korttidsverksamhet LSS

Kommunstyrelsens stöd- och omsorgsutskotts beslut

1. Kommunstyrelsens stöd- och omsorgsutskott beslutar att förslag gällande ny korttidsverksamhet LSS går på återremiss för vidare utredning. En detaljerad kostnads kalkyl samt inhämtning av synpunkter från personal och brukare ska kompletteras till befintligt material.

Yrkande

Torvald Karlsson (C) yrkar på att låta förslaget gå på återremiss då det saknas material för att ta ett igångsättningsbeslut av en ny korttidsverksamhet LSS. Den ska kompletteras med en detaljerad kostnads kalkyl samt inhämtning av synpunkter från personal och brukare.

Beslutsordning

Kommunstyrelsens stöd- och omsorgsutskott beslutar enligt Torvald Karlssons (C) yrkande att låta förslag till ny korttidsverksamhet gå på återremiss för kompletteringar.

Ärendebeskrivning

Det finns behov av en ny verksamhet för korttidstillsyn och korttidsvistelse enligt LSS § 9.6 och 9.7 i kommunen. Lämplig lokal för detta, är efter ombyggnation Lovisebergsskolans gamla matsal. Behovet av ny korttidsverksamhet är stor då den nuvarande verksamheten inte kan uppfylla de krav på standard och kvalitet som lagstiftningen kräver. Den nya korttidsverksamheten kommer att kunna ta emot flera individer samtidigt vilket innebär fördelar för såväl de individer som ska vistas där som för synergieffekter i verksamhetens utformning. Den nya korttidsverksamheten innebär också att kommunen kan erbjuda insatsen i egen regi istället för att köpa den av andra utförare.

Beslutsunderlag

Skrivelse "Ny korttidsverksamhet LSS, 2021-09-16"

Kostnads kalkyl

Arbetsritning

Beslutet skickas till

Sektorchef

Kvalitets- och utvecklingsstrateg

Verksamhetschef

Akten

Justerare

.....

.....



(5)

KS-KcS.2021.10

Leader Kustlandet, 2023 - 2027 medfinansiering

Kommunstyrelsens beslut

Ärendebeskrivning

Beslutsunderlag

Beslutet skickas till

Xxxxx
Akten

Justerare

.....

.....

KSAU § 77

KS-KcS.2021.10

Leader Kustlandet, 2023 - 2027 medfinansiering

Kommunstyrelsens arbetsutskotts förslag

Kommunstyrelsen beslutar om fortsatt medfinansiering av Leader Kustlandet för perioden 2023–2027.

Sammanfattning

Valdemarsviks kommuns årliga medfinansiering föreslås öka till 96 649 kr/år. Detta innebär en ökning med 18 % jämfört med dagens medfinansiering på 81 642 kr/år. Ökningen är en konsekvens av ökningen av den totala budgeten för Kustlandet med 46 % till 41,5 miljoner kr, för resterande fem år av programperioden.

Ärendebeskrivning

Leader är EU:s landsbygdsutvecklingsmetod och omfattar 48 leaderområden i Sverige och drygt 2 800 över hela EU. Metoden har starka inslag av lokalt medbestämmande, underifrånperspektiv, samarbete, hållbarhet och hjälp till självhjälp.

Leader Kustlandet är en ideell förening med en styrelse på 17 personer från sektorerna näring, ideellt och offentligt. Kustlandet omfattar hela eller delar av kommunerna Norrköping, Söderköping, Valdemarsvik, Västervik, Oskarshamn och Mönsterås. Två av styrelseledamöterna och en ersättare är från olika delar av Valdemarsviks kommun. Styrelsen beslutar utifrån en utvecklingsstrategi vilka projektansökningar som ska beviljas. Det centrala temat har varit att bidra till kustnära landsbygdsutveckling.

Samarbetet med, och inom, Kustlandet har fungerat mycket väl. Valdemarsviks kommun har deltagit i leaderområde Kustlandet sedan år 2000 (tre programperioder). Under programperioden 2014–2020 har Kustlandets totala budget för varit 39,8 miljoner kronor. Av dessa har Valdemarsviks kommun medfinansierat 0,57 miljoner (81 642 kr/år i sju år). Utdelningen från Kustlandet var under samma period 4 414 000 kr eller medräknat ideellt arbete i projekt 5 366 000 kr. Totalt ger detta en uppväxling på mellan 4,3 och 9,4.

Ny programperiod

Justerare

.....

.....



KSAU § 77

KS-KcS.2021.10

Jordbruksverket har tilldelat Kustlandet en budget på 10,7 miljoner kronor för de två första åren av programperioden 2021–2027. För att kunna använda budgetutrymmet krävs lokal offentlig medfinansiering. Kommunstyrelsen beslutade tidigare att medfinansiera Kustlandets leaderverksamhet med 81 642 kr per år för de första åren.

För resterande del av programperioden har det avsatts 41,5 mnkr för hela femårsperioden. Jämfört med nuvarande nivå innebär detta en ökning med 46 %. Ökningen av den totala budgeten innebär också att kommunernas medfinansiering måste öka. Valdemarsviks kommuns årliga medfinansiering föreslås därför öka till 96 649 kr/år. Detta innebär en ökning med 18 % jämfört med dagens medfinansiering på 81 642 kr/år. Den nya medfinansieringen av de nya medlen tar vid där den gamla slutar.

Beslutsunderlag

Tjänsteskrivelse från kommunchef och stab 2022-08-15

Beslutet skickas till
Kommunstyrelsen
Akten

Justerare

.....

.....



Tjänsteställe/Handläggare

Kommunchef och Stab

Karl Öhlander

Kommundirektör

Tel: 0123-192 29

E-post: karl.ohlander@valdemarsvik.se

Mottagare

Kommunstyrelsen

Leader Kustlandet, 2023 - 2027 medfinansiering

Förslag till beslut i kommunstyrelsen

Kommunstyrelsen beslutar om fortsatt medfinansiering av Leader Kustlandet för perioden 2023–2027.

Sammanfattning

Valdemarsviks kommuns årliga medfinansiering föreslås öka till 96 649 kr/år. Detta innebär en ökning med 18 % jämfört med dagens medfinansiering på 81 642 kr/år. Ökningen är en konsekvens av ökningen av den totala budgeten för Kustlandet med 46 % till 41,5 miljoner kr, för resterande fem år av programperioden.

Ärendebeskrivning

Leader är EU:s landsbygdsutvecklingsmetod och omfattar 48 leaderområden i Sverige och drygt 2 800 över hela EU. Metoden har starka inslag av lokalt medbestämmande, underifrånperspektiv, samarbete, hållbarhet och hjälp till självhjälp.

Leader Kustlandet är en ideell förening med en styrelse på 17 personer från sektorerna näring, ideellt och offentligt. Kustlandet omfattar hela eller delar av kommunerna Norrköping, Söderköping, Valdemarsvik, Västervik, Oskarshamn och Mönsterås. Två av styrelseledamöterna och en ersättare är från olika delar av Valdemarsviks kommun. Styrelsen beslutar utifrån en utvecklingsstrategi vilka projektansökningar som ska beviljas. Det centrala temat har varit att bidra till kustnära landsbygdsutveckling.

Samarbetet med, och inom, Kustlandet har fungerat mycket väl. Valdemarsviks kommun har deltagit i leaderområde Kustlandet sedan år 2000 (tre programperioder). Under programperioden 2014–2020 har Kustlandets totala budget för varit 39,8 miljoner kronor. Av dessa har Valdemarsviks kommun medfinansierat 0,57 miljoner (81 642 kr/år i sju år). Utdelningen från Kustlandet var under samma period 4 414 000 kr eller medräknat ideellt arbete i projekt 5 366 000 kr. Totalt ger detta en uppväxling på mellan 4,3 och 9,4.

Ny programperiod



Jordbruksverket har tilldelat Kustlandet en budget på 10,7 miljoner kronor för de två första åren av programperioden 2021–2027. För att kunna använda budgetutrymmet krävs lokal offentlig medfinansiering. Kommunstyrelsen beslutade tidigare att medfinansiera Kustlandets ledarverksamhet med 81 642 kr per år för de första åren.

För resterande del av programperioden har det avsatts 41,5 mnkr för hela femårsperioden. Jämfört med nuvarande nivå innebär detta en ökning med 46 %. Ökningen av den totala budgeten innebär också att kommunernas medfinansiering måste öka. Valdemarsviks kommuns årliga medfinansiering föreslås därför öka till 96 649 kr/år. Detta innebär en ökning med 18 % jämfört med dagens medfinansiering på 81 642 kr/år. Den nya medfinansieringen av de nya medlen tar vid där den gamla slutar.

Beslutsunderlag

Beslutet skickas till

Kustlandet
Akten

VALDEMARSVIKS KOMMUN

Karl Öhlander
Kommundirektör



(7)

KS-SA.2022.56 805

Föreningsstöd Investerings- och upprustningsstöd 2022

Kommunstyrelsens beslut

Ärendebeskrivning

Beslutsunderlag

Beslutet skickas till

Xxxxx
Akten

Justerare

.....

.....



KSAU § 79

KS-SA.2022.56 805

Föreningsstöd Investerings- och upprustningsstöd 2022

Kommunstyrelsens arbetsutskotts förslag

Kommunstyrelsen beslutar att utbetala 50 000 kr i investerings- och upprustningsstöd till Gusums IF.

Ärendebeskrivning

Stödet söks före investering, utbetalning sker efter genomförd investering mot uppvisande av kvitto och utbetalningen sker året efter investeringen. Stödet är tillfälligt och behovsstyrt. 70 000 kr avsätts i budgeten, dessa pengar kan fördelas på sökande föreningar.

För stödet 2022 har endast Gusums IF inkommit med en ansökan. De söker maximalt stöd, de beräknas få en kostnad på ca. 100 000 kr. Stödet ska användas för tillgänglighetsanpassning av samtliga entréer, stenläggning runt huvudbyggnad, så gräs och sätta växter, köpa in och montera två flaggstänger, bygga altan/trädäck med räcken.

Förvaltningen anser att det är rimligt att stödja föreningen med 50% av kostnaden det vill säga 50 000 kr.

Beslutsunderlag

Tjänsteskrivelse från sektor Service och Samhällsbyggnad 2022-07-21
Ansökan investerings- och upprustningsstöd Gusums IF

Beslutet skickas till
Kommunstyrelsen
Akten

Justerare

.....

.....



Tjänsteställe/Handläggare

Sektor Service och Samhällsbyggnad
Caroline Starkås

Mottagare

Kommunstyrelsens arbetsutskott

Tel: 0123-19100

E-post: caroline.starkas@valdemarsvik.se

Föreningsstöd Investerings- och upprustningsstöd 2022

Förslag till beslut i Kommunstyrelsens arbetsutskott

Kommunstyrelsen arbetsutskott beslutar att utbetala 50 000 kr i investerings- och upprustningsstöd till Gusums IF.

Ärendebeskrivning

Stödet söks före investering, utbetalning sker efter genomförd investering mot uppvisande av kvitto och utbetalningen sker året efter investeringen. Stödet är tillfälligt och behovsstyrt. 70 000 kr avsätts i budgeten, dessa pengar kan fördelas på sökande föreningar.

För stödet 2022 har endast Gusums IF inkommit med en ansökan. De söker maximalt stöd, de beräknas få en kostnad på ca. 100 000 kr. Stödet ska användas för tillgänglighetsanpassning av samtliga entréer, stenläggning runt huvudbyggnad, så gräs och sätta växter, köpa in och montera två flaggstänger, bygga altan/trädäck med räcken.

Förvaltningen anser att det är rimligt att stödja föreningen med 50% av kostnaden det vill säga 50 000 kr.

Beslutsunderlag

Ansökan investerings- och upprustningsstöd Gusums IF

Beslutet skickas till

Berörd
Akten

VALDEMARSVIKS KOMMUN

Caroline Starkås
Arbetsledare Medborgarservice



VALDEMARSVIKS KOMMUN
För kännedom
2022 -04- 01
Fv/Avd/Handl

Ansökan senast 1 april

Föreningsuppgifter

Förening GUSUMS IF	Riksorganisation Svenska Fotbollsförbundet
Postmottagare namn GUSUMS IF/JOHAN CARLSTRÖM	Plusgiro/bankgiro 5839-3331
Adress FURUVÄGEN 3	Telefon arbete (även riktnummer) 0725-2122 54
Postnummer och ort 61571 GUSUM	E-post gusumsif@hotmail.com
Kontaktperson/uppgiftslämnare Christoffer Gustafsson	Telefon/mobilnummer 0763-490252

Beskriv här vad föreningen planerar att göra vid anläggningen (t ex nyanläggning, om- och tillbyggnad, reparationer)

Tillgänglighetsanpassning alla entréer.
Stenläggning runt huvudbyggnad med alla underarbeten som hör därtill. Så växter, gräs.
Köpa in och montera 2st flaggstänger.
Bygga altan, trädäck med räcken.

Underskrift: Uppgifterna är i enlighet med gällande regler för investerings- och upprustningsstöd

Ort och datum Gusum 2022-03-30	
Underskrift 	Namnförtydligande CHRISTOFFER GUSTAFSSON

OBS! Stöd söks före investering. Utbetalning sker efter genomförd investering mot uppvisande av kvitto och utbetalningen sker året efter. Stödet är tillfälligt och behovstyrkt. 70 000:- kronor avsätts i budgeten för Investerings- och upprustningsstöd samt stöd till förfogande.

Ansökan skickas senast 1 april till
Valdemarsviks Kommun
Avdelning Service och Administration
615 80 Valdemarsvik

Personuppgiftshantering

Personuppgifterna i denna blankett registreras och sparas i kommunens dataregister/system enligt dataskyddsförordningen. För ytterligare information om personuppgiftshantering för denna blankett och övrig information om kommunens personuppgiftshantering, se kommunens hemsida.



(8)

KS-SA.2022.60 805

Föreningsstöd, Stöd till förfogande, Stöd till övriga föreningar 2023

Kommunstyrelsens beslut

Ärendebeskrivning

Beslutsunderlag

Beslutet skickas till

Xxxxx
Akten

Justerare

.....

.....

KSAU § 80

KS-SA.2022.60 805

Föreningsstöd, Stöd till förfogande, Stöd till övriga föreningar 2023

Kommunstyrelsens arbetsutskotts förslag

Kommunstyrelsen beslutar att utbetala stöd för verksamhetsåret 2023 enligt följande:

<i>Förening</i>	<i>Förslag till stöd 2023</i>
Valdemarsviks Brukshundsklubb	11 221 kr
Valdemarsviks Folkets Park	3 696 kr
Valdemarsviks ryttarkamrater	4 000 kr
BRIS	15 000 kr
Gusums Hembygdsförening	7 000 kr
Gusums Folkets Hus	50 000 kr
Gryts Bygdegårdsförening	12 500 kr
Östra Ed Tryserum Bygdegårdsförening	50 000 kr
Summa:	153 417 kr

Jäv

Jenny Elander Ek (C) deltar inte i behandlingen av ärendet på grund av jäv.

Sammanfattning

Förslag om att omfördela stödet för 2023 så att alla sökande föreningar kan få ta del av stödet då deras behov bedöms likartat.

Stödet fördelas enligt bifogad tabell.

Sista ansökningsdatum för Stöd till förfogande, Stöd till övriga föreningar 2023 var 2022-04-01.

Ärendebeskrivning

Stödet används till ideella insatser för att möjliggöra tillhandahållande av öppna samlingslokaler för kommunens invånare samt stöd till övriga utomstående föreningar där regelverket för föreningsstöd inte är lämpligt.

Justerare

.....

.....

KSAU § 80

KS-SA.2022.60 805

8 föreningar har inkommit med bidragsansökan för verksamhetsåret 2023. Sista ansökningsdatum för Stöd till förfogande, Stöd till övriga föreningar 2023 var 2022-04-01. Utbetalning sker under 2023. Budget för driftsbidrag till övriga föreningar uppgår 2023 till 150 tkr.

Förvaltningen föreslår att en omfördelning av budget ska ske då förutsättningarna för respektive förening bedöms vara likartade. Samtliga föreningar som ansökt om medel ska tilldelas 50 procent av sökt bidrag, dock tilldelas BRIS samma summa som föregående år, budget överskrids med 3 417 kr. Bidraget fördelas enligt tabell nedan.

Förening	Tilldelat stöd 2022	Sökt stöd	
		2023	Förslag till stöd 2023
Valdemarsviks Brukshundsklubb	Ej sökt	22 441 kr	11 221 kr
Valdemarsviks Folkets Park	Ej sökt	7 392 kr	3 696 kr
Valdemarsviks ryttarkamrater	Ej sökt	8 000 kr	4 000 kr
BRIS	15 000 kr	<i>Ej angivet</i>	15 000 kr
Gusums Hembygdsförening	Ej sökt	14 000 kr	7 000 kr
Gusums Folkets Hus	85 000 kr	100 000 kr	50 000 kr
Gryts Bygdegårdsförening	25 000 kr	25 000 kr	12 500 kr
Östra Ed Tryserum Bygdegårdsförening	35 000 kr	100 000 kr	50 000 kr
Summa:	160 000 kr	276 833 kr	153 417 kr

Justerare

.....

.....



KSAU § 80

KS-SA.2022.60 805

Beslutsunderlag

Tjänsteskrivelse från sektor Service och Samhällsbyggnad 2022-07-21

Ansökan Valdemarsviks Brukshundsklubb

Ansökan Valdemarsviks Folkets Park

Ansökan Valdemarsviks ryttarkamrater

Ansökan BRIS

Ansökan Gusums Hembygdsförening

Ansökan Gusums Folkets Hus

Ansökan Gryts Bygdegårdsförening

Ansökan Östra Ed Tryserum Bygdegårdsförening

Beslutet skickas till

Kommunstyrelsen

Akten

Justerare

.....

.....

Tjänsteställe/Handläggare

Sektor Service och Samhällsbyggnad
Caroline Starkås

Mottagare

Kommunstyrelsen

Tel: 0123-19100

E-post: caroline.starkas@valdemarsvik.se

Föreningsstöd, Stöd till förfogande, Stöd till övriga föreningar 2023

Förslag till beslut

**Kommunstyrelsen beslutar att utbetala stöd för verksamhetsåret
2023 enligt följande:**

Förening	Förslag till stöd 2023
Valdemarsviks Brukshundsklubb	11 221 kr
Valdemarsviks Folkets Park	3 696 kr
Valdemarsviks ryttarkamrater	4 000 kr
BRIS	15 000 kr
Gusums Hembygdsförening	7 000 kr
Gusums Folkets Hus	50 000 kr
Gryts Bygdegårdsförening	12 500 kr
Östra Ed Tryserum Bygdegårdsförening	50 000 kr
Summa:	153 417 kr

Sammanfattning

Förslag om att omfördela stödet för 2023 så att alla sökande föreningar kan få ta del av stödet då deras behov bedöms likartat.

Stödet fördelas enligt bifogad tabell.

Sista ansökningsdatum för Stöd till förfogande, Stöd till övriga föreningar 2023 var 2022-04-01.

Ärendebeskrivning

Stödet används till ideella insatser för att möjliggöra tillhandahållande av öppna samlingslokaler för kommunens invånare samt stöd till övriga utomstående föreningar där regelverket för föreningsstöd inte är lämpligt.

8 föreningar har inkommit med bidragsansökan för verksamhetsåret 2023.

Sista ansökningsdatum för Stöd till förfogande, Stöd till övriga föreningar 2023 var 2022-04-01. Utbetalning sker under 2023.

Budget för driftsbidrag till övriga föreningar uppgår 2023 till 150 tkr.



Förvaltningen föreslår att en omfördelning av budget ska ske då förutsättningarna för respektive förening bedöms vara likartade. Samtliga föreningar som ansökt om medel ska tilldelas 50 procent av sökt bidrag, dock tilldelas BRIS samma summa som föregående år, budget överskrids med 3 417 kr. Bidraget fördelas enligt tabell nedan.

Förening	Tilldelat stöd	Sökt stöd	Förslag till stöd 2023
	2022	2023	
Valdemarsviks Brukshundsklubb	Ej sökt	22 441 kr	11 221 kr
Valdemarsviks Folkets Park	Ej sökt	7 392 kr	3 696 kr
Valdemarsviks ryttarkamrater	Ej sökt	8 000 kr	4 000 kr
BRIS	15 000 kr	<i>Ej angivit</i>	15 000 kr
Gusums Hembygdsförening	Ej sökt	14 000 kr	7 000 kr
Gusums Folkets Hus	85 000 kr	100 000 kr	50 000 kr
Gryts Bygdegårdsförening	25 000 kr	25 000 kr	12 500 kr
Östra Ed Tryserum Bygdegårdsförening	35 000 kr	100 000 kr	50 000 kr
Summa:	160 000 kr	276 833 kr	153 417 kr

Beslutsunderlag

Ansökan Valdemarsviks Brukshundsklubb
Ansökan Valdemarsviks Folkets Park
Ansökan Valdemarsviks ryttarkamrater
Ansökan BRIS
Ansökan Gusums Hembygdsförening
Ansökan Gusums Folkets Hus
Ansökan Gryts Bygdegårdsförening
Ansökan Östra Ed Tryserum Bygdegårdsförening

Beslutet skickas till

Akten
Berörd

VALDEMARSVIKS KOMMUN

Caroline Starkås



Ansökan om stöd till förfogande

VALDEMARSVIKS KOMMUN	
För kännedom	
2022 -06- 28	
Dnr	Fv/Avd/Handl
Dpl/Obj	

Ansökan senast 1 april

Föreningsuppgifter

Förening Östra Ed Tryserum bygdegårdsförening	Riksorganisation Bygdegårdarnas Riksförbund
Postmottagare namn MarieLouise Botvidsson	Plusgiro/bankgiro
Adress Braberg 2 Västerum	Telefon arbete (även riktnummer)
Postnummer och ort 615 92 Valdemarsvik	E-post
Kontaktperson/uppgiftslämnare MarieLouise Botvidsson	Telefon/mobilnummer

Beskriv här hur föreningen planerar att använda bidraget och gör en kostnadsberäkning

Bygdegården står inför stora utgifter då den gamla trekammarbrunnen nu måste bytas samt att lokalen behöver målas liksom husets utsida.
Inte möjligt att lämna kostnadsberäkning men det torde röra sig om minst 100 000:-

Underskrift – Uppgifterna är i enlighet med gällande regler för stöd till förfogande

Ort och datum Långrådna 2022-06-25	
Underskrift 	Namnförtydligande MarieLouise Botvidsson

OBS! Efter särskild prövning kan stöd utbetalas till lokal organisation som inte är att betrakta som ungdomsorganisation. Utbetalning sker året efter. 70 000:- kronor avsätts i budgeten för Investerings- och upprustningsstöd samt stöd till förfogande.

Ansökan skickas senast 1 april till
Valdemarsviks Kommun
Avdelning Service och Administration
615 80 Valdemarsvik

Personuppgiftshantering



Ansökan om stöd till förfogande

VALDEMARSVIKS KOMMUN	
För kännedom	
2022 -03- 30	
Dnr	Fv/Avd/Handl
D pt /Obj	

Ansökan senast 1 april

Föreningsuppgifter

Förening	Riksorganisation
Valdemarsviks ryttar kamrater	Svenska ridsportförbundet
Postmottagare namn	Plusgiro/bankgiro
Frida Andersson	
Adress	Telefon arbete (även riktnummer)
Konstruktörs gatan 48 lgh 1303	
Postnummer och ort	E-post
	f. andersson2@
Kontaktperson/uppgiftslämnare	Telefon/mobilnummer
887 37 Linköping	

Beskriv här hur föreningen planerar att använda bidraget och gör en kostnadsberäkning

Medlemsavgift till Svenska ridsportförbundet och Östergötlands ridsportförbundet à 9000:- totalt 8000:-

VALDEMARSVIKS KOMMUN	
För kännedom	
2022 -03- 25	
Dnr	Fv/Avd/Handl
D pt /Obj	

Underskrift – Uppgifterna är i enlighet med gällande regler för stöd till förfogande

Ort och datum	
Valdemarsvik 2022-03-27	
Underskrift	Namnförtydligande
Frida Andersson	Frida Andersson

OBS! Efter särskild prövning kan stöd utbetalas till lokal organisation som inte är att betrakta som ungdomsorganisation. Utbetalning sker året efter. 70 000:- kronor avsätts i budgeten för Investerings- och upprustningsstöd samt stöd till förfogande.

Ansökan skickas senast 1 april till

Valdemarsviks Kommun
Avdelning Service och Administration
615 80 Valdemarsvik

Personuppgiftshantering

Personuppgifterna i denna blankett registreras och sparas i kommunens dataregister/system enligt dataskyddsförordningen. För ytterligare information om personuppgiftshantering för denna blankett och övrig information om kommunens personuppgiftshantering, se kommunens hemsida.



2022 -04- 01

Ansökan senast 1 april

Fv/Avd/Handl

Föreningsuppgifter

Förening	Riksorganisation
Valdemarsviks Folkets Park org.nr 725000-2164	FHP - Folkets hus & parker
Postmottagare namn Mimmi Trysberg	Plusgiro/bankgiro
Adress	Konto
Metarvägen 5	Telefon arbete (även riktnummer)
Postnummer och ort 615 30 Valdemarsvik	E-post
Kontaktperson/uppgiftslämnare Mimmi Trysberg	Telefon/mobilnummer

Beskriv här hur föreningen planerar att använda bidraget och gör en kostnadsberäkning

Föreningen har för avsikt att använda bidraget för att försöka öka antalet medlemmar i föreningen för att den ska fortleva. Idag har föreningen 7 medlemmar som vardera betalar 50:- i medlemsavgift /per år = 350:-

Våra omkostnader under 2021 var ;

Medlemsavgifter till FHP 1466:- (subventionerat under Corona)

Bankkostnader 750:-

Annons/möten 176:-

Föreningen har idag 403 :- på sitt bankkonto, vilket inte kommer att kunna täcka våra omkostnader för 2022. Föreningen skulle vilja "överleva" även 2022 och försöka öka medlemsantalet på sikt.

För att ges möjlighet till detta önskar föreningen ett bidrag som täcker våra fasta omkostnader som var 2392:- 2021 och ytterligare ett bidrag på 5000:- bidrag för att öka medlemsantalet på sikt.

Föreningen har inte för avsikt att genomföra något arrangemang under 2022 på grund av brist på kapital men framförallt för få medlemmar för att kunna genomföra ett arrangemang.

På grund av den dåliga ekonomin behöver föreningen ett förskott på bidraget för att kunna betala våra medlemsavgifter till riksorganisationen FHP för att fortsätta ha en lokal förening.

Underskrift – Uppgifterna är i enlighet med gällande regler för stöd till förfogande

Ort och datum

Valdemarsvik 22-03-30

Underskrift

Mimmi Trysberg

Namnförtydligande

Mimmi Trysberg

**OBS! Efter särskild prövning kan stöd utbetalas till lokal organisation som inte är att betrakta som ungdomsorganisation. Utbetalning sker året efter.
70 000:- kronor avsätts i budgeten för Investerings- och upprustningsstöd**



Ansökan om stöd till förfogande

VALDEMARSVIKS KOMMUN	
För kännedom	
2022 -04- 01	
Dnr	Fv/Avd/Handl
Dpl/Obj	

Ansökan senast 1 april

Föreningsuppgifter

Förening Valdemarsviks Brukshundklubb	Riksorganisation Svenska Brukshundklubben
Postmottagare namn Anna-Lena Nord	Plusgiro/bankgiro
Adress Rullerum Storgården 1	Telefon arbete (även riktnummer)
Postnummer och ort 615 93 Valdemarsvik	E-post
Kontaktperson/uppgiftslämnare Anna-Lena Nord	Telefon/mobilnummer

Beskriv här hur föreningen planerar att använda bidraget och gör en kostnadsberäkning

Grus, 10 ton för att täcka jämnheter på träningsplanen	3991:-
Mulltoa, att använda rinter- halvrådet (vid kurser) när klubben ej har vatten.	18.450:-
	Summa 22.441:-

Underskrift – Uppgifterna är i enlighet med gällande regler för stöd till förfogande

Ort och datum Valdemarsvik 31/3 2022	
Underskrift Anna-Lena Nord	Namnförtydligande Anna-Lena Nord

OBS! Efter särskild prövning kan stöd utbetalas till lokal organisation som inte är att betrakta som ungdomsorganisation. Utbetalning sker året efter.
70 000:- kronor avsätts i budgeten för Investerings- och upprustningsstöd samt stöd till förfogande.

Ansökan skickas senast 1 april till
Valdemarsviks Kommun
Avdelning Service och Administration
615 80 Valdemarsvik

Personuppgiftshantering

Personuppgifterna i denna blankett registreras och sparas i kommunens dataregister/system enligt dataskyddsförordningen. För ytterligare information om personuppgiftshantering för denna blankett och övrig information om kommunens personuppgiftshantering, se kommunens hemsida.

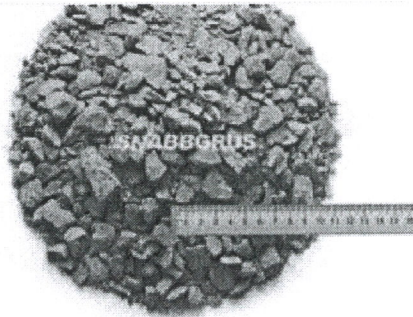

(/shop-

bilder/prods/8ea7ef4af8_large.jpg)

ID 407

BERGKROSS 0-16 MM

Väggrus 0-16 mm, Slitlager 0-16 mm

Status: I lager

Välj leveranstyp och mängd

I listrutan finns antal och pris!

Inkl. moms och leverans

Storsäck på Pall (250 kg)	✓ Leveranstid inom 4-5 vardagar efter	Lägg till
betalning		
Storsäck på Pall (500 kg)	✓ Leveranstid inom 4-5 vardagar efter	Lägg till
betalning		
Storsäck på Pall (800 kg)	✓ Leveranstid inom 4-5 vardagar efter	Lägg till
betalning		
10 ton, 3 991 SEK	✓ Leveranstid inom 5 dagar efter	Lägg till
betalning		
Tipplass (13 ton)	✓ Leveranstid inom 5 dagar efter	Lägg till
betalning		

Priser inkl. moms och leverans

INFORMATION

- > Prislista: Priser Bergkross 0-16 mm
- > Densitet: 1 ton = 0,59 m³ / 1 m³ = 1,7 ton
- > Beräkna: Mängdberäkning Bergkross 0-16 mm (/shop/maengd-beraeknar.asp?groupid=33&productid=407)
- > Storlek: Teknisk 0-16 (Smalsida) / Praktisk 0-32 (Långsida)

Med den nya AI-tekniken anpassar sig toaletten själv efter behov – automatiskt och intelligent

Mulltoa 65ai och 55ai (beteckningen ai står för auto intelligenc) tillhör en ny generation Mulltoa som själv anpassar kapaciteten. Mulltoa fungerar för många användare i tät följd utan väntetid, även "spolningen" är automatisk. I Mulltoa komposteras avfall och papper direkt, med hjälp av en smart teknik som gör det maximalt enkelt och bekymmersfritt för den som använder toaletten.

Självklart är toaletterna snygga och fräscha med insynsskydd, för att öka enkelhet och komfort.

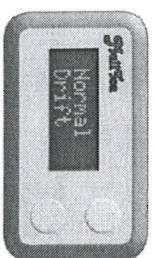

65ai

Mulltoa 65ai är vårt flaggskepp och den enda toaletten på svenska marknaden som klarat de omfattande kraven för miljömärkning enligt Svanen. Toaletten har stor kapacitet och är så bekväm att man lätt glömmer att det inte är en vanlig toalett.

Mulltoa 65ai har klarat de mest omfattande testen som finns vad gäller miljökrav, dhf-skadorn, funktionskrav och kvalitet. Läs mer om Svanemärkningen på sidan 8.

18.450,-

Ca pris, ink. moms.

Kapacitet: 4-6 personer i familjsbruk, 4 personer vid permanent bruk

Max effekt: 355 W

Mått: Höjd 65 x Bredd 65 x Djup 81 cm.

Erfordring golvvar: 65 x 135 cm.

Sitthöjd: 51 cm.

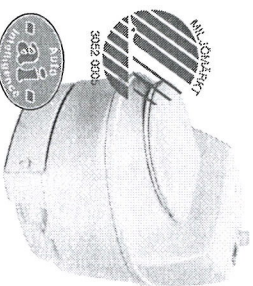

55ai

Mulltoa 55ai är som Mulltoa 65ai, förutom att kapaciteten vid vanlig användning och tillfällig extrabelastning inte är riktigt så omfattande. Skillnaden mellan de två är storleken på toaletten.

Är ni inte i behov av den större kapaciteten men vill ha en toalett med samma fina egenskaper som Mulltoa 65ai så är detta modellen för er.

15.950,-

Ca pris, ink. moms.

Kapacitet: 4 personer i familjsbruk

Max effekt: 355 W

Mått: Höjd 65 x Bredd 65 x Djup 71 cm.

Erfordring golvvar: 55 x 110 cm.

Sitthöjd: 51 cm.

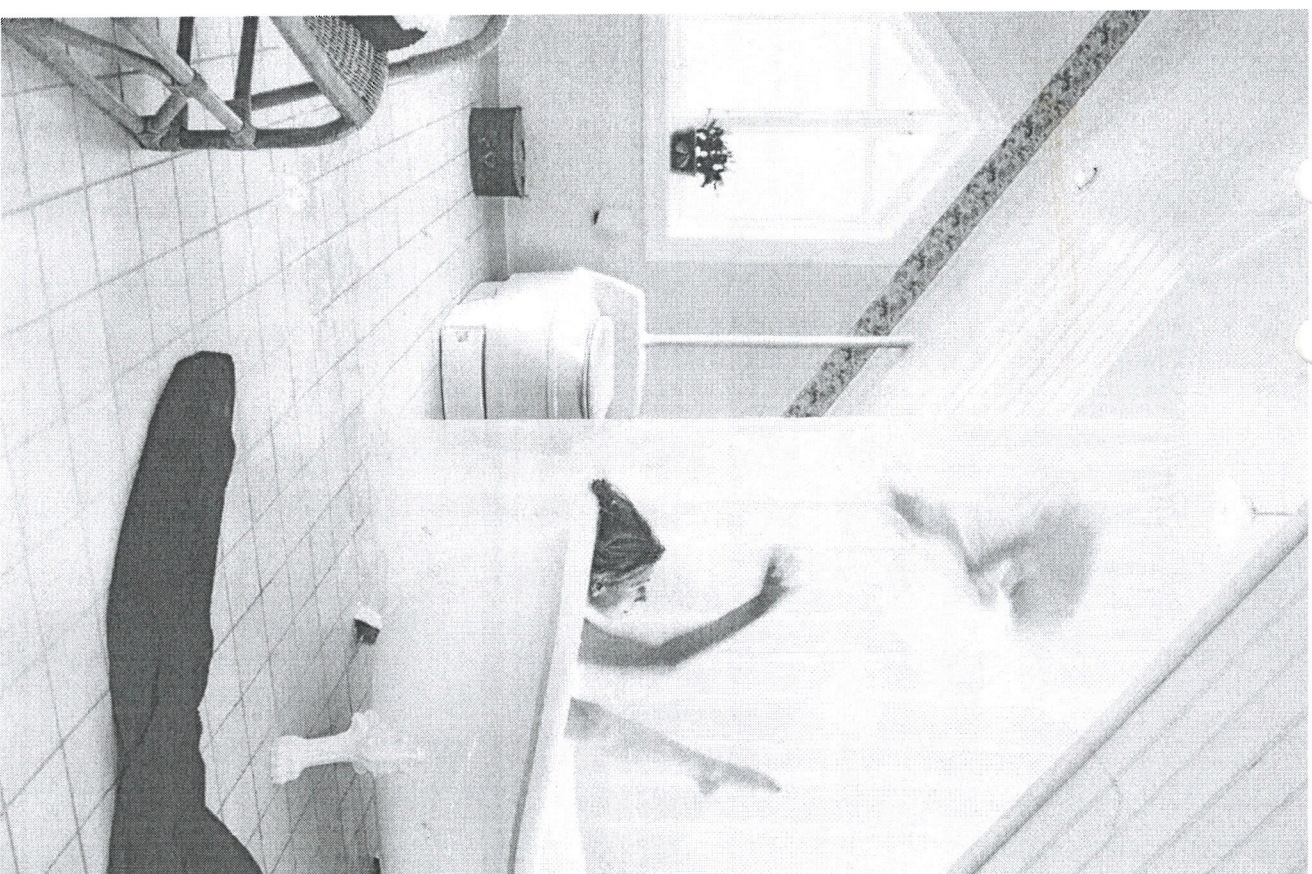
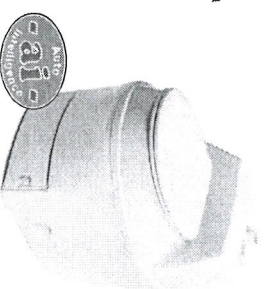



För kännedom

2022 -03- 21

Ansökan senast 1 april

Föreningsuppgifter

Förening	Riksorganisation	Dnr	Fv/Avd/Handl
Gusums Hembygdsförening	51. Hembygdsförb.		
Postmottagare namn	Plusgiro/bankgiro		
Gusums Hembygdsförening			
Adress	Telefon arbete (även riktnummer)		
Bill - Åby			
Postnummer och ort	E-post		
615 71 Gusum			
Kontaktperson/uppgiftslämnare	Telefon/mobilnummer		
Göran Pettersson			

Beskriv här hur föreningen planerar att använda bidraget och gör en kostnadsberäkning

1. <u>Inköp av tält ca 5x8m</u>		
Gusums hembygdsförening anordnar ett antal utomhusevenemang och hyr även ut hembygdsgården till privatpersoner. Föreningen har för dessa utomhusaktiviteter behov av ett s.k. partytält.	Kostnad	7.500:-
2. <u>Reparation av fönster</u>		
Några av hembygdsgårdens glasfönster är trasiga och i behov av byte av glas och renovering. Renovering och målning kommer att genomföras av ideellt arbete inom föreningen.	Byte av glas:	4.000:-
2. <u>Byte av vattenkranar</u>		
En del av hembygdsgårdens vattenkranar, bl. a. kranen för inkommande vatten och några interna kulventiler behöver bytas.	Arbete och material:	2.500:-

Underskrift – Uppgifterna är i enlighet med gällande regler för stöd till förfogande

Ort och datum	Gusum 2022-03-17	
Underskrift	Namnförtydligande	
<i>Göran Pettersson</i>	Göran Pettersson	

OBS! Efter särskild prövning kan stöd utbetalas till lokal organisation som inte är att betrakta som ungdomsorganisation. Utbetalning sker året efter. 70 000:- kronor avsätts i budgeten för investerings- och upprustningsstöd samt stöd till förfogande.

Ansökan skickas senast 1 april till

Valdemarsviks Kommun
Avdelning Service och Administration
615 80 Valdemarsvik

Personuppgiftshantering

Personuppgifterna i denna blankett registreras och sparas i kommunens dataregister/system enligt dataskyddsförordningen. För ytterligare information om personuppgiftshantering för denna blankett och övrig information om kommunens personuppgiftshantering, se kommunens hemsida.

VALDESKEDSEL	
15-03-2022	
15-03-2022	



VALDEMARSVIKS
KOMMUN
Avdelning Service och
Administration

Ansökan om stöd till förfogande

VALDEMARSVIKS KOMMUN

För kännedom

2022 -03- 24

Ansökan senast 1 april

Dnr

Fv/Avd/H-handl

Dp/Obj

Föreningsuppgifter

Förening	Riksorganisation
Bris - Barnens rätt i samhället	
Postmottagare namn	Plusgiro/bankgiro
Bris region öst - Petra Elb	
Adress	Telefon arbete (även riktnummer)
Storgatan 24	
Postnummer och ort	E-post
582 23 Linköping	
Kontaktperson/uppgiftslämnare	Telefon/mobilnummer
Petra Elb	

Beskriv här hur föreningen planerar att använda bidraget och gör en kostnadsberäkning

Se bifogat ansökningsbrev & övriga bilagor

Underskrift – Uppgifterna är i enlighet med gällande regler för stöd till förfogande

Ort och datum

Göteborg 2022-03-02

Underskrift

Namnförtydligande

PETRA ELB

OBS! Efter särskild prövning kan stöd utbetalas till lokal organisation som inte är att betrakta som ungdomsorganisation. Utbetalning sker året efter.
70 000:- kronor avsätts i budgeten för Investerings- och upprustningsstöd samt stöd till förfogande.

Ansökan skickas senast 1 april till

Valdemarsviks Kommun
Avdelning Service och Administration
615 80 Valdemarsvik

Personuppgiftshantering

Personuppgifterna i denna blankett registreras och sparas i kommunens dataregister/system enligt dataskyddsförordningen. För ytterligare information om personuppgiftshantering för denna blankett och övrig information om kommunens personuppgiftshantering, se kommunens hemsida.

VALDEMARSVIKS KOMMUN	
Kommunikation	
2022-03-24	
Dnr	
Ansvarig	



Bilagor med ansökan från Bris region Öst 2023

1. Ansökningsbrev 2023
2. Ansökningsblankett
3. Bris årsberättelse 2020 (inkl. verksamhetsberättelse, ekonomisk redovisning, revisionsberättelse)
4. Bris långsiktiga plan 2021 - 2025
5. Bris stadgar
6. Budget 2022 och prognos 2023
7. Inbjudan Bris nätverk
8. Bris årsrapport 2020 – första året med pandemin
9. Bris årsrapport 2021 - Våld – en del av barns vardag

Ansökan om bidrag

Bris – en samhällsbärande funktion för alla barn.

Bris region öst ansöker härmed om 15 000 kronor i bidrag för år 2023

Bris är Sveriges nationella stödlinje för barn och erbjuder professionellt samtalsstöd dygnet runt via chatt, mejl och telefon 116 111 till alla barn upp till 18 år. Oavsett i vilken kommun barnet bor. Varje barn som kontaktar Bris får ett tryggt, anonymt och kostnadsfritt stöd av en utbildad kurator. Bris roll är att finnas till hands för barn som saknar en vuxen att prata med. Totalt under hela 2021 hade Bris 41 667 samtal med barn och unga i den nationella stödlinjen via telefon, chatt och mejl, en ökning med 32 procent jämfört med 2020.

Under 2021 öppnade vi även upp Brismottagningar på fem platser runtom i landet. Brismottagningarna erbjuder ett utökat, fördjupat och individuellt anpassat stöd till barn på plats vid Bris regionala Barnrättscenter. Detta genom individuella samtal, familjestöd och hjälp i kontakt med andra stödinstitutioner. Bris erbjuder också gruppstöd till barn med familjehemsplacering eller med en förälder med missbruk eller psykisk ohälsa samt stödhelger för familjer där en förälder tagit sitt liv.

Vissa typer av omvärldshändelser kan påverka en hel generation. Samhällskrisen vi fortfarande befinner oss i är en sådan. Pandemin drabbar primärt inte barn genom egen sjukdom, däremot har barn påverkats av de samhällsförändringar som följt. Många har fått en förstärkt utsatthet i hemmet och försämrad psykisk hälsa och de som drabbats hårdast är barn som redan innan krisen befann sig i en utsatt situation eller led av psykisk ohälsa.

Utöver den generella samtalsökningen till Bris under 2021 har oroande ökning noterats av samtal kring ämnen som självmord, sexuella övergrepp, självdestruktivitet, ätstörningar och fysiskt och psykiskt våld. Pandemin har därtill förstärkt en redan existerande utsatthet hos många barn.

Folkhälsomyndighetens generaldirektör Johan Carlson har lyft att barns fysiska och psykiska hälsa står högst upp på prioriteringsordningen när pandemin klingar av, och att vi, om vi inte tar tag i detta, riskerar att förlora en hel generation.

Nu behöver samhället agera och rikta resurser för att mildra effekterna av krisen för barn och unga. Sedan mars 2021 har Bris öppnat upp stödlinjen 116 111 dygnet runt så att barn alltid kan få professionellt stöd. Stödbehovet var redan stort, men pandemin har aktualiserat det än mer, och trycket är stort under dygnets alla timmar. Nu måste alla kommuner ta sitt ansvar för att lindra konsekvenserna av pandemin och de förändringar som restriktionerna medfört för barn.

En väsentlig skillnad mellan stöd från Bris och stöd från övriga vårdgivare är tillgänglighet. Bris är alltid öppet, även på natten, medan övriga vårdgivare endast är tillgängliga på bestämda tider som vanligen behöver förbokas. Bris är också tillgängligt i hela landet. Barn kan själva ta kontakt med Bris medan flera andra kontakter kräver vårdgivarens

medgivande. Detta gör att Bris ofta kan vara den enda möjligheten för barn att få stöd i situationer som är akuta.

I förebyggande syfte ger Bris även stöd och råd till vuxna i frågor som rör barn via Bris vuxentelefon om barn som också finns på arabiska och för idrottsledare. Genom Bris hemsida och sociala medier, erbjuder Bris ett utökat stöd till vuxna genom professionella råd och nya kunskaper.

Genom Brisakademien erbjuder Bris bokningsbara utbildningar i bland annat barnkonventionen, föräldraskapsstöd och "Expertgrupp barn" – Bris metod för barns delaktighet och inflytande.

Bris driver ett aktivt och långsiktigt opinions- och påverkansarbete för ett bättre samhälle för barn. Genom bland annat Bris rapporter bidrar vi till att öka kunskapen om barnets rättigheter och barns livssituation hos politiker, beslutsfattare och allmänheten.

Ett viktigt uppdrag för Bris är också att mobilisera samhället, sprida kunskap och få fler att ta ställning för barnets rättigheter. Vi rekryterar aktivt fler medlemmar och ideellt engagerade för att stärka vår mobilisering och nå ut med kunskap till både barn och vuxna. Detta bidrar till att skapa en stark folkrörelse för barnets rättigheter runt om i landet, en rörelse som inkluderar såväl vuxna som barn.

Vi driver också vårt eget nätverk "Bris nätverk", mötesplatsen för barnets rättigheter. Bris nätverk möjliggör dialog, kunskapspåfyllnad och erfarenhetsutbyte i frågor som rör barnets rättigheter för personer som arbetar för och med barn. Nätverket har över 6 000 medlemmar. Det är en bredd av professioner som är representerade i nätverket, exempelvis rektorer, kuratorer, politiker, socialsekreterare och kommunala tjänstepersoner. Men också personer inom bland annat sjukvården, idrottsrörelsen och andra ideella organisationer.

Ert bidrag till Bris är viktigt och möjliggör vårt fortsatta arbete med att stärka barnets rättigheter och att stötta alla barn som kontakter oss från Valdemarsviks kommun under alla dygnets timmar.

Vänliga hälsningar

Petra Elb
Samordnare institutionellt partnerskap regionalt
Bris.ost@bris.se

Bris – Barnens rätt i samhället
Storgatan 24, 582 23 Linköping
Tel: 013 – 560 38 00
www.bris.se | Org.nr: 80 20 13-3420
PG: 90 15 04-1 | BG: 901-5041

Vad är Bris?

- Bris grundades 1971 och är en **politiskt och religiöst obunden barnrättsorganisation**.
- Vår vision är **ett samhälle där barnets rättigheter tillgodoses**.
- Vi arbetar för att **stärka barnets rättigheter** genom att stödja barn utifrån barnets behov, mobilisera samhället och påverka politiker och beslutsfattare genom att **göra barns röster hörda**.
- FN:s konvention om barnets rättigheter, **barnkonventionslagen**, utgör grunden för Bris arbete och Bris bidrar med sitt arbete till FN:s hållbarhetsmål i Agenda 2030.
- En viktig del av Bris verksamhet är Bris nätverk, **den största mötesplatsen för barnets rättigheter i Sverige** med över 6 000 medlemmar. Nätverket erbjuder professionella från olika delar av samhället, det offentliga, privata och ideella, en plattform för nätverkande, kunskapsutbyte och fortbildning.
- Vår verksamhet **drivs av insamlade medel** och vår möjlighet att hjälpa barn står i direkt relation till det ekonomiska stöd vi får.
- Bris finns för alla barn och vår ambition är att **alltid möta barn och unga på deras arenor** och erbjuda tillgängligt stöd i den form de efterfrågar.
- Under 2021 har Bris haft 41 667 kurativa kontakter med barn upp till 18 år via chatt, telefon och mejl – fler än någonsin tidigare.

BRIS

RESULTATRÄKNING (TSEK)	Utfall 2019	Utfall 2020	Prognos 2021	Budget 2022	Prognos 2023
Medlemsavgifter	2 090	2 109	2 068	2 196	2 232
Gåvor					
Gåvor från allmänheten	26 018	27 405	31 061	31 493	33 383
Gåvor från företag och företagssamarbeten	22 013	30 910	30 096	31 250	33 125
Postkodlotteriet basstöd	9 000	10 000	11 000	10 000	10 000
Stiftelser/organisationer	1 189	3 241	4 354	5 160	3 200
Summa gåvor	58 221	71 556	76 511	77 903	79 708
Bidrag					
Verksamhetsbidrag Socialstyrelsen	4 300	4 350	4 500	7 000	7 000
Övriga statliga bidrag	3 934	7 734	10 214	2 965	2 715
Projektbidrag stiftelser och föreningar	11 570	3 430	10 143	13 288	5 797
Bidrag från kommuner/regioner	6 809	8 095	6 432	7 277	6 475
Summa bidrag	26 612	23 609	31 289	30 530	21 987
Nettoomsättning	805	1 380	1 669	628	950
Övriga intäkter	0	172	78	0	0
Finansiella intäkter	665	1 473	111	0	350
TOTALA INTÄKTER	88 392	100 299	111 726	111 257	105 227
KOSTNADER					
Enhetskostnader exkl. internfördelningar					
Direkta verksamhetskostnader					
Stöd- och regional verksamhet, Kommunikation/Opinion/Påverkan	-57 117	-55 761	-63 939	-64 683	-68 564
Insamling	-14 554	-15 843	-15 394	-18 288	-19 020
Administration	-2 018	-1 692	-2 083	-2 204	-2 248
Totala direkta verksamhetskostnader	-73 689	-73 296	-81 416	-85 175	-89 832
Kostnader för fördelning till verksamheten					
Ekonomi/HR/IT/Stab	-12 806	-11 936	-14 263	-22 011	-22 451
Gemensamma kostnader BRIS	-3 512	-2 508	-3 053	-3 701	-3 775
Direkta verksamhetskostnader	-16 318	-14 444	-17 316	-25 712	-26 226
TOTALA KOSTNADER	-90 007	-87 740	-98 732	-110 887	-116 058
RESULTAT**	-1 614	12 559	12 994	370	-10 831

*Bokslut publiceras i april 2022.

BRIS LÅNGSIKTIGA PLAN 2021-2025

FÖR ALLA BARN ALLTID.

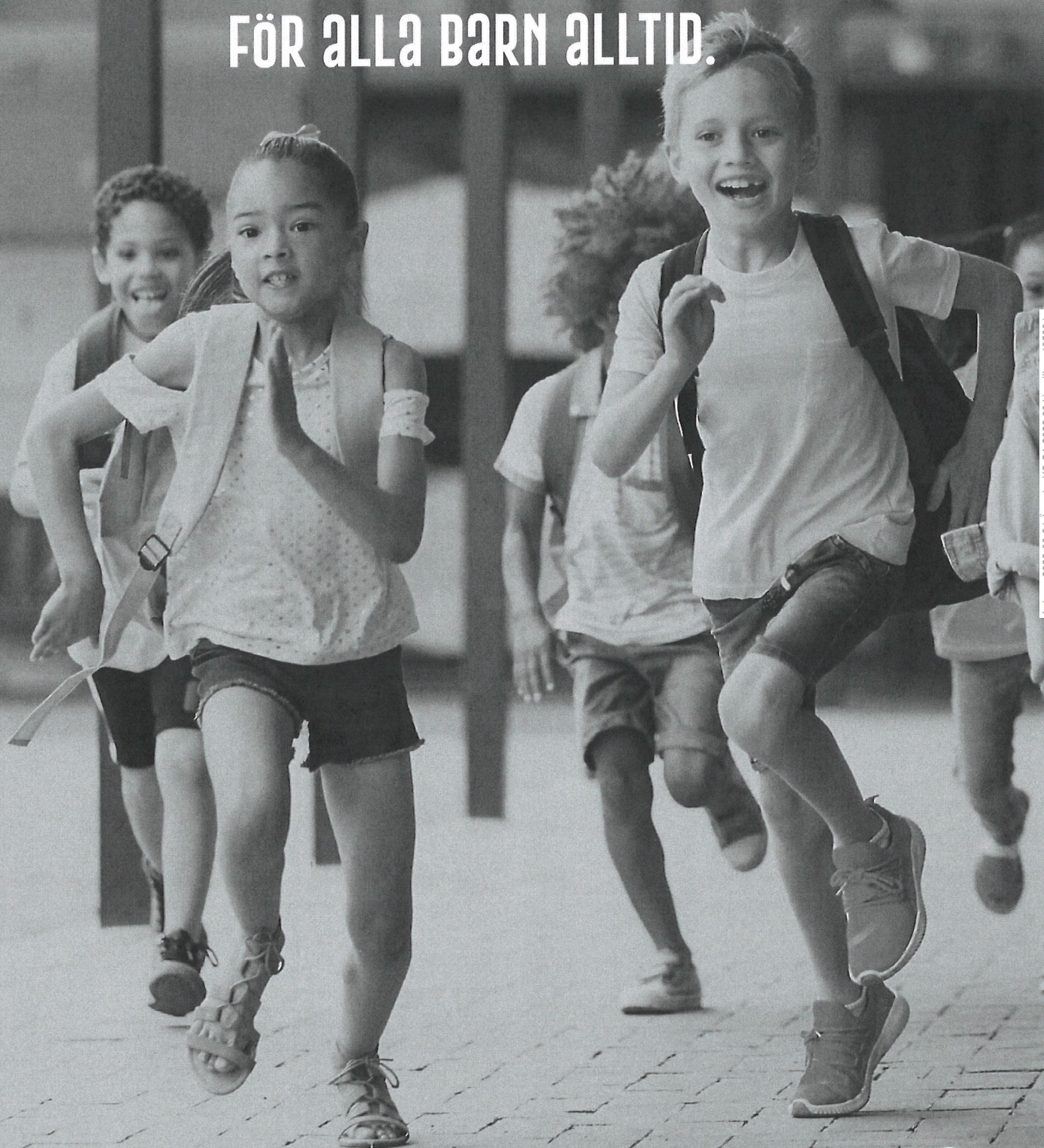

BRIS

***"DET BÄSTA MED BRIS
FÖR MIG HAR VARIT ATT
JAG FÅTT LÄRA MIG HUR EN
BRA VUXEN SKA BEMÖTA EN.
ALLA KURATORER ÄR SÅ
SNÄLLA OCH BRA ATT
PRATA MED."***

INLEDNING



Bris startade 1971 som en reaktion på vuxnas våld mot barn. Sedan dess har vi outtröttligt kämpat för att stärka barnets mänskliga rättigheter. Bris har nu funnits i 50 år och har bidragit till att Sverige, som det första landet i världen förbjöd barnaga och att barnkonvention blivit till svensk lag.

Bris vision är ett samhälle där barnets rättigheter tillgodoses. Vårt mål är att Bris år 2025 har varit med och skrivit ett nytt kapitel i kampen för barnets rättigheter för att rättigheterna ska tillgodoses till fullo i samhället. Vi ser en förändrad barnsyn där barnet erkänns och ges plats i samhället som rättighetsbärare.

Vi ser att segregation och utanförskap i samhället bryts. Vi ser att barns våldsutsatthet och psykiska ohälsa bryts. Vi ser ett mer jämlikt samhälle, där varje barns rättigheter tillgodoses.

Bris finns för alla barn alltid. Den nationella stödlinjen 116 111 är öppen dygnet runt för barn. Bris har en tydlig regional närvaro och ett nära stöd till barn och vuxna. Bris når fler barn än någonsin tidigare.

Bris är en stark rörelse och en samlade kraft i kampen för barnets mänskliga rättigheter. Vi är folkrörelsen som bygger på engagemang och ett ställningstagande hos barn och vuxna, företag och organisationer. Bris bidrar med kunskap både nationellt och internationellt. Det är en stark rörelse som alla känner till.

Bris långsiktiga plan 2021–2025 är den första planen i en ny 50-årsperiod och ett svar på barns livssituation. Sedan Bris startade 1971 har skyddet av barnets rättigheter stärkts. Fortfarande tillgodoses inte barnets rättigheter fullt ut i samhället. Särskilt tydligt är bristerna för barn i utsatta situationer. Bris långsiktiga plan

2021–2025 innebär att Bris stärker vår samhällsviktiga funktion som Sveriges stödlinje för barn och att vi är den tydligaste rösten för barnets rättigheter. Vi ska de kommande åren särskilt se till frågor om ungas psykiska hälsa, ett inkluderande samhälle och ett samhälle fritt från våld mot barn. Bris regioner ska fortsätta utvecklas och vi vill växa som folkrörelse tillsammans med barn. Vi ska satsa på att synas där barn finns i skolan och digitalt. Bris långsiktiga plan är ett svar på att samhället för barn inte är hållbart och att Bris behöver stå upp för barnets mänskliga rättigheter. Det här kommer Bris att fokusera på under de kommande åren:

- Att samhället ska tillgodose barnets rättigheter
- Att finnas till för alla barn alltid
- Att ha en stark regional närvaro
- Att finnas där barn finns
- Att vara en inkluderande rörelse

Bris långsiktiga plan beskriver hur Bris ska arbeta för att barnets rättigheter ska tillgodoses. Planen bryts ner till årliga verksamhetsplaner som beskriver hur arbetet genomförs årligen. Varje år redovisas det vi åstadkommit i en verksamhetsberättelse och en effektrapport. Ett nytt nuläge beskrivs i en nästa verksamhetsplan för att vi bit för bit ska närma oss målet. Bris långsiktiga plan 2021–2025 bygger på en omvärldsanalys av barns livssituation. Förtroendevalda, medlemmar, anställda och barn har varit delaktiga i arbetet.

BRIS FOKUS FÖR ETT BÄTTRE SAMHÄLLE FÖR BARN

Att samhället ska tillgodose barnets rättigheter

Att barnkonventionen är svensk lag innebär ett nytt kapitel i kampen för barnets mänskliga rättigheter. Bris ska bistå med kunskap, driva politisk påverkan och kämpa för att varje barn ska få sina rättigheter tillgodosedda. Att barn erkänns som rättighetsbärare och får komma till tals. Bris ska vara en outtröttlig röst för barnets mänskliga rättigheter och ha särskilt fokus på frågor om att förbättra barns psykiska hälsa, arbeta för ett inkluderande samhälle och ett samhälle fritt från våld mot barn. Ett prioriterat område är också att utveckla Bris arbete för de yngsta barnen (0-6 år). Bris ska arbeta för barnkonventionens fulla genomslag i samhället.

Att finnas till för alla barn alltid

Barn har rätt till stöd och skydd. Därför ska Bris finnas för alla barn alltid. Det innebär ett öppethållande dygnet runt i

116 111. Det innebär ett utvecklat och fördjupat stöd för barn i utsatta situationer genom etableringen av mottagningar regionalt. Satsningen innebär också ett stärkt stöd till nätverket runt barnet. Bris ska arbeta för att bredda stödverksamheten och nå fler barn än någonsin tidigare.

Att ha en stark regional närvaro

Ett aktivt regionalt arbete är avgörande för att Bris ska kunna göra skillnad för barn i hela Sverige. I det regionala arbetet ska Bris vara en närvarande aktör för att mobilisera medlemmar, civilsamhälle, kommuner, regioner för att stå upp för barnets rättigheter. Under perioden ska den regionala närvaron fortsätta att växa.

Att finnas där barn finns

Vi ska vara närvarande i barns vardag. Vi ska synas i skolan, idrotten, på nätet och andra platser där barn finns. Vi ska också nå ut till fler grupper av barn som idag inte får stöd. Bris ska fortsätta att vara relevanta och närvarande i frågor som är viktiga för barn. Vi ska fortsätta utvecklas digitalt och bli ännu mer tillgängliga. Vi finns inte bara dygnet runt utan också där barn finns.

Att vara en inkluderande rörelse

Bris är en inkluderande rörelse för barn och vuxna. Tillsammans är vi en stark och pådrivande kraft för barnets rättigheter. Bris ska ge möjlighet att engagera sig och delta i kampen för ett bättre samhälle för barn, som medlem, volontär, givare och partners. Vi ska stärka barns möjlighet till deltagande i det demokratiska samhället och sänka trösklarna för medlemskap i Bris. Genom att vi går samman, blir starkare och når fler åstadkommer vi en förändring tillsammans.

BRIS VISION, SYFTE & VÄRDEGRUND

Vision

Ett samhälle där barnets rättigheter tillgodoses.

Syfte

Att stå upp för barnets rättigheter, genom:

- Att stödja barn utifrån barnets behov
- Att mobilisera samhället
- Att påverka politiker och beslutsfattare

För att skapa ett bättre samhälle för barn.

Värdegrund

Bris värdegrund utgår från att varje barn är bärare av egna mänskliga rättigheter. Varje barn ska erkännas, respekteras och skyddas som rättighetsbärare. Barnets rättigheter är ovillkorade. Det är alltid vuxna som är ansvariga för att barnets rättigheter tillgodoses. Varje barn har en individuell personlighet, egna behov, intressen och en personlig integritet. Bris ska alltid bemöta varje barn som kompetent och kapabelt. Barnet har alltid rätt att få sin åsikt respekterad och beaktad. Detta är Bris barnsyn och värdegrund som vilar på FN:s konvention om barnets rättigheter. Det är ett gemensamt perspektiv som ligger till grund för hela verksamheten.

Bris ska vara: lyssnande, modiga och inge hopp.



VISION & SYFTE

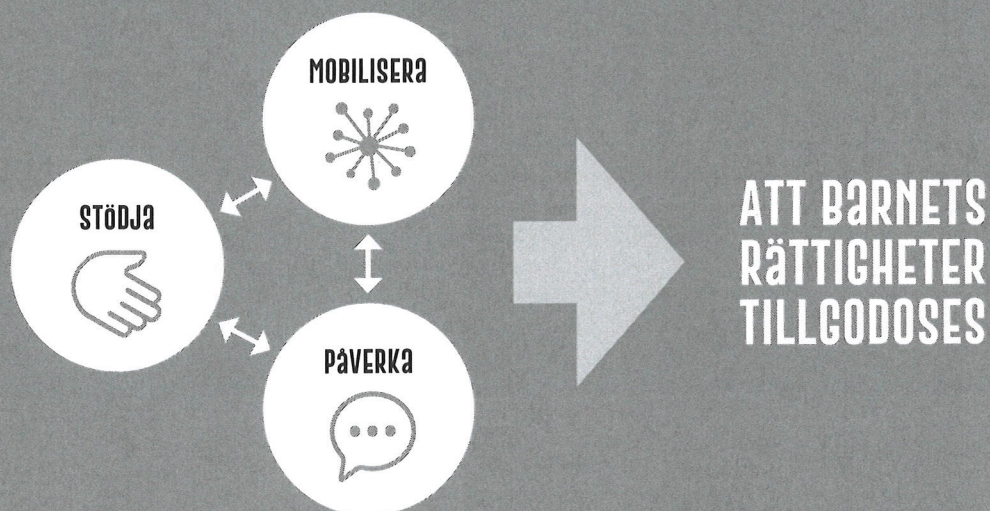

NULÄGE

Sverige bor ungefär två miljoner barn under 18 år. Alla är individer i olika åldrar och med olika bakgrund, framtid och förutsättningar. Gemensamt för alla barn är att varje barn har samma värde och omfattas av samma ovillkorade mänskliga rättigheter.

Från år 2020 är barnkonventionen svensk lag. Det stärker barnets rättsliga ställning. Samtidigt kan inte lagstiftningen tas som garanti för att barnets rättigheter tillgodoses. Det finns många brister i tillämpningen av lagen.¹

Sverige är på många sätt ett bra land att av vara barn i, men inte för alla barn och inte alltid. Den psykiska ohälsan är utbredd och är den vanligaste kontaktorsaken barn har till Bris.² Att främja goda livschanser och att klara skolan är en viktig skydds faktor mot psykisk ohälsa och en grundläggande förutsättning för barns livsmöjligheter.^{3,4} Den alltmer segregerade skolan och att många barn går ut skolan utan fullständiga betyg är allvarligt.

Forskning visar att barn som har erfarenhet av övergrepp, våld, barn som

befinner sig i samhällets vård, barn på skyddade boende, ekonomisk utsatthet och barn som befinner sig i andra svåra livssituationer har en betydligt större risk för allvarlig psykisk ohälsa än andra barn.⁵ Många barn befinner sig i utsatta situationer i Sverige där samhället stöd många gånger brister eller inte är tillräckligt.

2020 var ett år olikt alla andra då världen ställdes inför en global pandemi. Det var också ett år då vardagen förändrades för många barn.

I Bris stödverksamhet har det varit tydligt att utsattheten förstärkts för barn, och särskilt för barn som redan innan pandemin befann sig i en utsatt situation. Pandemin har bland annat inneburit att barns tillgång till skydds faktorer begränsats. Skolan utgör exempelvis en viktig skydds faktor för barn som lever i utsatthet

Den sociala distanseringen har också inneburit påfrestningar för många familjer. Samtalen till Bris om familjekonflikter har ökat markant liksom samtal om fysiskt och psykiskt våld. Även samtal om ångest och nedstämdhet har ökat kraftigt. Vi kan tydligt se att mående

hos barn som tidigare mådde dåligt har förvärrats märkbart.⁶

Världen blir allt mer global och de internationella kontakterna blir viktigare. Det är tydligt att många av de utmaningar som påverkar barn och unga inte bryr sig om nationsgränser. Utmaningarna är globala där miljö, migration, sjukdomar och den psykiska ohälsan är några exempel. I Bris kontakter beskriver många barn en ökad osäkerhet och otrygghet inför framtiden. Dels kopplat till globala frågor dels i tankar om framtiden kring jobb och bostad.

Samhället blir allt mer polariserat, ekonomiskt, socialt och kulturellt. Det syns även i allt mer parallella världsbilder, i striden om förklaringar och sanning. Barn drabbas av den ökande polariseringen. Det är också tydligt i barns samtal till Bris att livet för många är påfrestande. Barn beskriver hur de förväntas prestera på livets alla områden. Att många barn lider av psykisk ohälsa kan ses som tecken på att livet inte går ihop.

Barn har rätt till trygga och hållbara uppväxtvillkor. Bris kan konstatera att situationen är ohållbar för allt för många.⁷

"MILSTOLPAR" I BRIS HISTORIA



¹ Barnkonventionen och svensk rätt, SOU 2020:63

² Hållbara liv, Bris rapport 2020:1

³ Ett nationellt handlingsprogram för suicidprevention, Folkhälsomyndigheten

⁴ Skola. Vård. Omsorg. Och den psykiska ohälsan. Bris 2018:1.

⁵ Min tur att berätta, Stadsmissionen och Bris 2020, Barn i familjer med missbruk, psykisk ohälsa eller våld, Folkhälsomyndigheten 2016. Barn och unga i samhällets vård, Forskning om den sociala dygnsvården, Forte 2015.

⁶ Bris årsrapport 2020:1 "Första året med pandemin – om barns mående och utsatthet"

⁷ Hållbara liv, Bris rapport 2020:1

NÅGRA INSIKTER

Ar 2020 blev barnkonventionen svensk lag, 30 år efter att Sverige ratificerat konventionen. Inom de närmaste åren kommer ny rättslig praxis utvecklas i domstolar, som kommer att ha direkt inverkan på barns livsvillkor i Sverige. Kompetens om barn inom rättsväsendet är idag för låg. Att barnkonventionen är lag är därför ingen garanti för att barnets rättigheter tillgodoses. För Bris blir det viktigt att bidra med kunskap om barnets rättigheter, bevaka utvecklingen vad gäller rättspraxis och tillämpning i praktiken.

Många barn befinner sig i utsatthet, vilket framkommer i barns samtal till Bris varje dag. En viktig roll för Bris är att förmedla barns röster och synliggöra barns uppväxtvillkor. Att arbeta för barns psykiska hälsa, ett inkluderande samhälle och ett samhälle fritt från våld behöver fortsatt vara fokus för Bris de kommande åren. Det är områden där barnets mänskliga rättigheter inte tillgodoses och där samhällets stöd till barn och unga brister.

En grundläggande förutsättning för att barnets rättigheter ska få genomslag i praktiken är att barn respekteras som bärare av egna mänskliga rättigheter. Det är angeläget att synen på barn som rättighetsbärare stärks och att barn ges möjlighet att komma till tals och vara delaktiga i alla frågor som påverkar barns situation.

Inom många områden går utvecklingen framåt men världen står fortfarande inför enorma utmaningar. De globala målen i Agenda 2030 ska ha uppnåtts om mindre än tio år. Målen handlar bland annat om att främja fredliga samhällen, att minska våldet, att säkerställa hälsosamma liv och främja välbefinnande för alla åldrar, att säkra en inkluderande och likvärdig utbildning av god kvalitet, att utjämna ojämlikhet i samhället, att bekämpa klimatförändringarna samt att skapa ett mer inkluderande och representativt beslutsfattande.

Genomförandet av de globala målen förutsätter att mänskliga rättigheter respekteras och tillgodoses. På så vis hänger barnets rättigheter tätt ihop med arbetet för en mer hållbar värld. Att barn involveras och görs delaktiga är en central del i det arbetet. Genom att stärka barnets mänskliga rättigheter stärks också många av målen i Agenda 2030. De utmaningar som finns nu har inga nationella gränser. Bris behöver tydligare än tidigare rikta blicken internationellt.

Livsvillkoren för barn i Sverige skiljer sig åt och utvecklingen har i flera avseenden gått i fel riktning de senaste åren. Insatser behövs inom flera områden för att skapa ett inkluderande samhälle och ge jämlika livsförutsättningar.



Bris drifrar 116 111, Sveriges nationella stödlinje för barn. De senaste åren har samtalen till Bris ökat och under 2020 har Bris gett stöd till fler barn än någonsin tidigare. Bris samhällsviktiga roll är tydlig och barn ska alltid kunna lita på att Bris finns där, oavsett vilken dag på året det är, eller vilken timme på dygnet. Det är också angeläget för Bris att kunna stärka stödet runt barn i utsatta situationer. Ett viktigt arbete för Bris är därför att fortsätta bredda stödet och bli mer relevant för fler grupper av barn.

En viktig del av barns vardag är på nätet. Den digitala utvecklingen går snabbt vilket ställer höga krav. Det är avgörande för Bris att finnas där barn finns och fortsätta utvecklas digitalt.

Sedan 1971 har Bris bidragit till förändring till ett bättre samhälle för barn. Bris har alltid haft en hög kännedom och trovärdighet bland barn och vuxna i Sverige. För att folkrörelsen för barnets rättigheter ska fortsätta växa behöver Bris ytterligare stärka medlemsorganisationen. Det är också angeläget att stärka barns inflytande i Bris.

2020 kom i hög utstäckning att präglas av den globala pandemin. I samtalen till Bris märktes att utsattheten för barn ökade, särskilt för barn som redan innan befann sig i en utsatt situation. Vi ser en ökad vilja bland privatpersoner, företag och andra organisationer att bidra till ett mänskligare samhälle för barn. En bred finansiering är en förutsättning för Bris. Att fler blir en del av folkrörelsen stärker engagemanget för barnets rättigheter. En insikt är att när rörelsen fortsätter växa behöver det ske tillsammans med barn.

FRAMGÅNGSFÄKTORER

Att vi lyssnar och alltid står på barnets sida

Att vi lyssnar och kompromisslöst står på barnets sida och agerar för barnets bästa är självklart för Bris. Grundade i barnrätten sluter vi upp bakom varje barn och kämpar för att hen ska få sina rättigheter tillgodosedda. Vi inger hopp och framtidstro och stödjer till förändring.

Att vi är en stark röst och folkrörelse som kämpar för barnets rättigheter

Vi är en folkrörelse sprungna ur civilkurage av människor som vägrade se på medan barn for illa, som stod upp och plogade vägen för världens första förbud mot barnaga. Vi går först i kampen för en bättre barndom. Vi driver sakfrågor och är en blåslampa för att alla vuxna ska arbeta för varje barns mänskliga rättigheter. Vi är en inkluderande rörelse som tillsammans gör skillnad.

Att vi har stor kunskap om barnets rättigheter, livssituation och behov

Vi är väl förankrade i barnets rättigheter och behov. Bris är Sveriges nationella stödlinje för barn och bistår med kunskap om barnets livssituation. Att vi har kompetens och är grundade i de frågor vi driver är avgörande för att vi ska uppfattas som relevanta och går att lita på. Idag är Bris en av de ideella organisationerna med högst förtroende hos allmänheten.

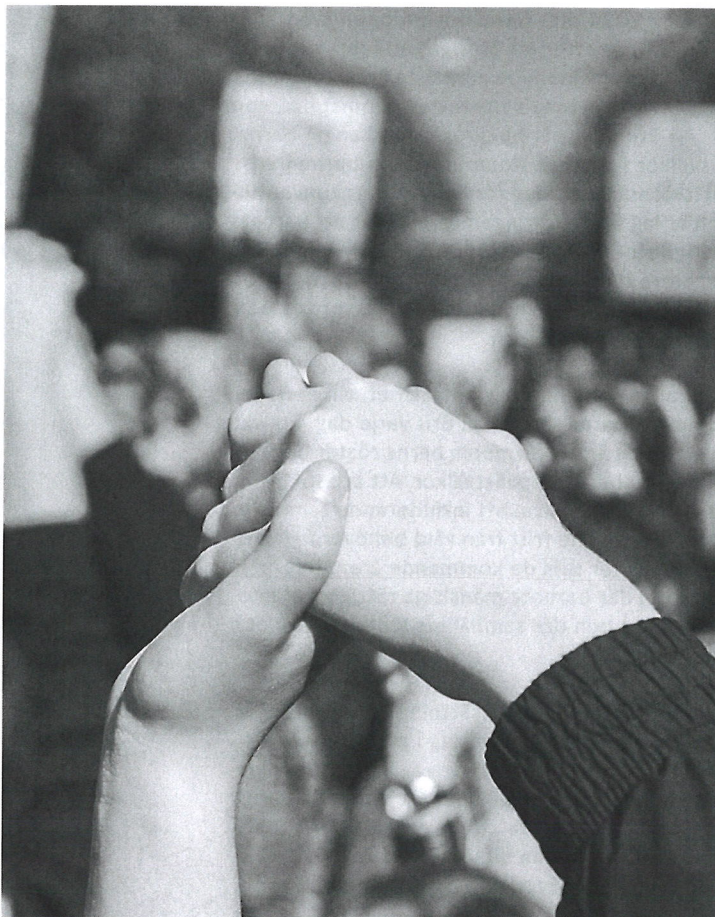

Ankom: 2022-03-24, Ärende: KS-SA.2022.60, Handling: 405384

MÅLBILD 2025

Bris har varit med och skrivit ett nytt kapitel i kampen för barnets rättigheter för att rättigheterna ska tillgodoses till fullo i samhället. Vi ser en förändrad barnsyn där barnet erkänns och ges plats i samhället som rättighetsbärare.

Vi ser att segregation och utanförskap i samhället bryts. Vi ser att barns våldsutsatthet och psy-

kiska ohälsa bryts. Vi ser ett mer jämlikt samhälle, där varje barns rättigheter tillgodoses.

Bris finns för alla barn alltid. Den nationella stödlinjen 116 111 är öppen dygnet runt för barn. Bris har en tydlig regional närvaro och ett nära stöd till barn och vuxna. Bris når fler barn än någonsin tidigare.

Bris är en stark rörelse och en samlande kraft i kampen för barnets rättigheter. Vi är folkrörelsen som bygger på engagemang och ett ställningstagande hos barn och vuxna, företag och organisationer. Bris bidrar med kunskap både nationellt och internationellt. Det är en stark rörelse som alla känner till.

KOMPETENS

Bris ska spegla hela samhället och alla barn. Det betyder att vi behöver en bred representation och kompetens i organisationen. För att kunna stötta fler vuxna runt barn ska Bris rikta stödet till vuxna till nya målgrupper.

Bris är en barnrättsorganisation. Alla anställda och förtroendevalda i hela organisationen har kunskap om barnets mänskliga rättigheter.

Allt Bris stöd är professionellt och bygger på evidens och erfarenhet. På Bris finns en samlad kunskap om barnets behov och situationen för barn i särskild utsatthet. Bris har hög kompetens kring barns psykiska ohälsa, våld och andra områden som är vanliga i kontakten med Bris. Allt stöd till barn och vuxna genomförs av personal med utbildning och kunskap att möta personer i kris.



Ankom: 2022-03-24; Ärende: KS-SA.2022.60 Handling: 405384

RELATIONER

Syftet med alla samarbeten är att stå upp för barnets rättigheter. Bris verksamhet sker tillsammans med barn i alla delar av organisationen.

Bris strävar efter samarbeten med starka finansierare med stort engagemang. Varje samarbete föregås av en s.k. "barnrättsprövning" för att säkerställa att barnets mänskliga rättigheter inte kränks.

Bris tillämpar etiska riktlinjer i alla samarbeten utifrån fyra områden: mänskliga rättigheter, arbetsvillkor, miljöfrågor och korruption.

Organisationer och företag som Bris samverkar med ska ta ansvar inom dessa områden. Bris samarbetar aldrig med organisationer eller företag som bedriver verksamhet i strid med Bris värderingar, eller som har kopplingar till alkohol-, tobaks-, porr-, prostitution eller vapenindustrin, som utgår från odemokratiska värderingar, som diskriminerar på grund av ålder, kön, etnisk tillhörighet, religion, funktionsnedsättning, sexuell läggning, könsöverskridande identitet eller uttryck, eller har koppling till barnarbete. Bris har 90-konto och följer riktlinjerna för Svensk insamlingskontroll och Giva Sverige.



ORGANISATION

Bris är en ideell medlemsorganisation som är partipolitiskt och religiöst obunden. Kongressen är Bris högsta beslutande organ.

Bris är ett – alla delar av organisationen behövs och bidrar gemensamt till syftet att stå upp för barnets rättigheter.

Omvärlden förändras snabbt och Bris behöver förändras med den. Bris utvecklar verksamheten i dialog med barn och utifrån kunskap om barns livssituation.

Bris är en lärande organisation. All verksamhetsplanering utgår från erfarenheter och den

skillnad som verksamheten gjort för barn. Vi utvärderar verksamheten löpande och frågar regelbundet barn som kontaktar Bris vad som är det bra med Bris och vad vi kan förbättra. Vi följer också upp organisationens kännedom och anseende hos allmänheten.

Bris långsiktiga plan 2021–2025 antas av kongressen och ligger till grund för organisationens verksamhetsplanering, policydokument och andra riktlinjer för Bris. Styrelsen som utses av kongressen, har det yttersta ansvaret för den löpande verksamheten. Styrelsen ser årligen över verksamheten för att säkerställa att organisationen följer den långsiktiga planen.

***”ATT NI ALLTID FINNS
DÄR NÄR LIVET KÄNNES
TUFFT, ATT NI KOMMER MED
BRA RÅD, OCH ATT NI INTE
DÖMER NÅGON”.***

Ankom: 2022-03-24, Ärende: KS-SA.2022.60 Handling: 405384

BARNES FÖRVÄNTNINGAR PÅ BRIS

- Att Bris lyssnar, tror på en, försöker förstå, inte dömer, är snälla och hjälper en.
- Att Bris arbetar för att fler barn kan få hjälp.
- Att Bris syns mer så att fler får veta att Bris finns
- Att alla får söka stöd kring det som är viktigt för en själv.⁸

BRIS LÖFTE TILL VARJE BARN

- Att Bris lyssnar och tar varje barns upplevelse på allvar.
- Att Bris gör allt vi kan för att fler barn ska kunna få stöd av Bris.
- Att barn i sin kontakt med Bris ska vara tryggt.
- Att Bris är till för alla barn alltid.

⁸ Röster från barn som varit delaktiga i arbetet med Bris långsiktiga plan.

OM BRIS

Bris, Barnens rätt i samhället, är en av Sveriges ledande barnrättsorganisationer som varje dag kämpar för ett bättre samhälle för barn. Folkrörelsen Bris startade 1971 och bidrog till att Sverige fick världens första förbud mot barnaga. Med barnkonventionen som grund stöttar Bris barn i utsatta situationer, mobiliserar samhället för barnets rättigheter och påverkar beslutsfattare för ett samhälle där varje barn känner till sina rättigheter och där barnets rättigheter tillgodoses.

Arenavägen 61
122 77 Johanneshov
Box 101 47, 121 28 Stockholm
Telefon: 08-598 888 00

www.bris.se
Instagram: @bris116111
Facebook: www.facebook.com/BRIS
Twitter: @BRISpress
Swish: 9015041

Barn kan kontakta Bris på
telefon, chatt och mejl.
Telefonnummer: 116 111

Chatt och mejl: www.bris.se

BRIS

BRIS STADGAR

1 § Föreningens namn

Föreningens namn är Bris – Barnens rätt i samhället.

2 § Ändamål

All verksamhet i Bris utgår från FN:s konvention om barnets rättigheter (barnkonventionen) och barnsynen i denna.

Bris är en barnrättsorganisation där syftet med verksamheten är att stärka barnets rättigheter och förbättra barns och ungas livssituation. Bris yttersta intressenter är barn och unga under 18 år.

Utgångspunkten för Bris arbete är efterlevnaden av varje barns mänskliga rättigheter. Bris ska vara tillgängligt för varje barn som uttrycker ett behov av hjälp och särskilt bistå barn och unga i utsatta situationer.

Bris syfte att stärka barnets rättigheter ska genomföras bl.a. genom att:

- Bris ska fungera som en länk mellan barn, vuxna och samhället.
- Bris ska stödja barn och unga individuellt under former som präglas av hög tillgänglighet. Stödet är alltid kvalificerat och utgår från det enskilda barnets behov.
- Bris ska verka för att olika samhällsinstanser efterlever FN:s konvention om barnets rättigheter.
- Bris ska påverka beslutsfattare genom att göra barns röster hörda och förmedla kunskap om barns behov, livssituation och upplevelser till omvärlden. Kunskapen om barnets livssituation kommer från Bris egna kontakter med barn, genom barns delaktighet, från barn som berättar för andra vuxna där Bris får del av kunskapen genom exempelvis omvärldsbevakning, forskning och samarbeten med andra organisationer.

Bris ska ha en närvaro i hela landet, för barn, vuxna, politiker, myndigheter, allmänheten och andra intressenter. Bris ska ha kunskap om barns livssituation i hela landet och vara tillgängligt för barn och unga i hela landet. Bris ska finnas på de arenor där barn är.

3 § Organisation

Bris är en ideell medlemsorganisation som är partipolitiskt och religiöst obunden. Kongressen är föreningens högsta beslutande organ. Styrelsen är föreningens verkställandeorgan. Bris är indelat i regioner.

4 § Säte

Bris och styrelsen har sitt säte i Stockholms kommun.

5 § Medlemskap

Fysisk person som delar Bris värderingar och vill stödja Bris kan bli medlem genom att erlägga medlemsavgift. Medlemskapet är personligt och som medlem tillhör man en av föreningens regioner.

Medlemsavgiften, som erläggs årligen, fastställs av kongressen. Medlemsavgift som inkommer till föreningen under perioden januari–september avser innevarande kalenderår, om inte avgift för innevarande kalenderår redan är erlagd. I sådant fall ska den avse påföljande kalenderår. Medlemsavgift som inkommer till föreningen under perioden oktober–december avser påföljande kalenderår. Medlemskap gäller till och med mars månad året efter det för vilken medlemsavgiften erlagts.

Medlem som vill utträda ur föreningen, ska skriftligen anmäla detta till Bris och anses vid Bris mottagande av sådant meddelande omedelbart ha lämnat föreningen. Medlem som inte erlagt årlig medlemsavgift anses även ha utträtt ur föreningen per utgången av mars månad året efter det kalenderår för vilken medlemsavgift inte har erlagts.

Medlem som skadar föreningen, bryter mot föreningens stadgar eller mot beslut som föreningen fattat eller på annat sätt agerar på sätt som uppenbart strider mot föreningens mål eller intressen kan uteslutas som medlem av styrelsen. Medlem äger rätt att yttra sig före ett sådant beslut.

5 a § Medlemskap för barn

Barn som vill stödja Bris kan kostnadsfritt bli medlem till och med det år barnet fyller 18 år. Ansökan om medlemskap ska göras av barnet för vilket medlemskapet ska gälla, eller av vårdnadshavare som innehar barnets samtycke. Medlemskap erhålls i och med Bris bekräftelse av ingiven ansökan. Medlemskapet är personligt och som medlem tillhör man en av föreningens regioner.

Barns medlemskap har samma status som vuxens medlemskap. Bris uppställer dock en åldersgräns på fyllda 18 år för deltagande i ordinarie styrelsearbete. För deltagande i övriga förtroendeuppdrag och för erhållande av rösträtt på medlemsmöte ska barnet ha fyllt 15 år.

Medlemskap för barn övergår till medlemskap enligt 5 § året efter det år barnet fyller 18 år förutsatt att årlig medlemsavgift erläggs enligt 5 §.

Medlem som vill utträda ur föreningen, ska skriftligen meddela detta till Bris och anses vid Bris mottagande av sådant meddelande omedelbart ha lämnat föreningen.

6 § Säkerhet

Bris ska ha rutiner för att barn skyddas och är trygga i Bris verksamhet.

Bris ska se till att utdrag ur Polismyndighetens register för arbete med barn begärs in enligt gällande lag.

7 § Kongress

Ordinarie kongress ska hållas vartannat år under andra kvartalet på tid och plats som styrelsen bestämmer.

Extra kongress ska hållas när styrelsen anser det erforderligt eller om föreningens revisorer eller minst hälften av det totala antalet kongressombud som valts vid det senaste medlemsmötet i vardera region, gör en skriftlig framställan om detta till styrelsen. Extra kongress ska hållas senast två månader därefter.

8 § Ärenden vid kongress

Vid ordinarie kongress ska följande ärenden behandlas:

1. kongressens öppnande
2. fastställande av röstlängd samt förteckning över övriga närvarande
3. val av ordförande vid kongressen
4. val av protokollförare
5. val av en eller två justeringspersoner att jämte ordföranden justera protokollet
6. val av en eller två rösträknare
7. kongressens behöriga sammankallande
8. fastställande av dagordning
9. föredragning av granskningsutskottets rapport
10. föredragning av årsredovisning, revisionsberättelse och verksamhetsberättelse för vart och ett av de två senaste räkenskapsåren
11. fastställande av resultat- och balansräkning
12. fråga om ansvarsfrihet för styrelsens ledamöter för vart och ett av de senaste två räkenskapsåren
13. långsiktig plan (fyra år) för Bris,
14. förslag från styrelsen (propositioner) samt inkomna övriga förslag (motioner)
15. val av styrelseordförande
16. fastställande av antalet ledamöter och suppleanter i styrelsen

17. val av ordinarie ledamöter och suppleanter i styrelsen för tiden fram till och med nästkommande ordinarie kongress
18. fastställande av arvode för styrelsen
19. val av revisorer och revisorssuppleanter för tiden fram till och med nästkommande ordinarie kongress
20. val av regionernas representanter till granskningsutskottet, samt ersättare till dessa, för tiden fram till och med nästkommande ordinarie kongress
21. val av ledamöter i den nationella valberedningen, samt ersättare till dessa, för tiden fram till och med nästkommande ordinarie kongress
22. fastställande av uppdragsbeskrivning för den nationella valberedningen
23. fastställande av medlemsavgiftens storlek för nästkommande två kalenderår
24. övriga ärenden
25. kongressens avslutande.

9 § Kallelse till kongress

Kallelse till kongress utfärdas av styrelsen genom brev eller e-post till kongressombud, styrelseledamöter, valberedning, granskningsutskott, revisorer och revisorssuppleanter samt till av styrelsen utsedda arbetsgrupper.

Kallelse till ordinarie kongress ska utfärdas tidigast sex veckor och senast fyra veckor före kongressen.

Kallelse till ordinarie kongress ska innehålla uppgift om tid och plats för kongressen. Till kallelsen fogas; förslag till dagordning, årsredovisning med revisions- och verksamhetsberättelse för de två senaste räkenskapsåren, långsiktig verksamhetsinriktning för Bris, valberedningens förslag till val av styrelseledamöter och revisorer, granskningsutskottets rapport, förslag till uppdragsbeskrivning för valberedning samt inkomna motioner och styrelsens yttrande över motionerna.

I kallelse till ordinarie kongress ska särskilt anges de ärenden som ska behandlas enligt 8 §14. Ärenden som inte upptagits i kallelsen och som inte uttryckligen enligt dessa stadgar ska behandlas vid kongressen, får inte företas till avgörande om inte samtliga kallade kongressombud eller dessas ersättare närvarar vid kongressen och medger att ärendet avgörs.

Kallelse till extra kongress ska utfärdas tidigast sex veckor och senast två veckor före kongressen.

Kallelse till extra kongress ska innehålla uppgift om tid och plats för kongressen samt det eller de ärenden som ska behandlas vid kongressen. Extra kongress får inte fatta beslut i andra ärenden än de som uppgivits i kallelsen om inte samtliga kallade kongressombud eller dessas ersättare närvarar vid kongressen och medger att ärendet avgörs.

10 § Motioner

Motionsrätt till kongressen tillkommer medlem. Motioner ska vara skriftliga och inlämnas till styrelsen senast den 25 mars samma år som kongressen ska hållas.

Styrelsen ska behandla varje motion och upprätta ett yttrande med förslag till beslut.

11 § Beslutsordning vid kongress

Beslut och omröstning vid ordinarie och extra kongress sker genom kongressombud. Totalt utses 7 kongressombud per region för två år i taget vid respektive regions ordinarie medlemsmöte enligt 22 §. Kongressombuden har yttrande-, förslags- och rösträtt vid kongressen. Varje ombud har en röst.

Rösträtt kan inte utövas genom fullmakt.

Styrelseledamot har yttrande-, förslags- och rösträtt vid kongressen, dock inte i frågan om ansvarsfrihet för styrelsen (8 § p. 12), fastställande av arvode för styrelsen (8 § p. 19), val av revisorer och revisorssuppleanter (8 § p. 20) eller val av regionernas representanter till granskningsutskottet samt ersättare till dessa (8 § p. 21). I frågan om val av ordinarie ledamöter och suppleanter i styrelsen (8 § p. 17) har styrelsen yttranderätt men inte förslags- och rösträtt.

Revisorer, ledamot av granskningsutskottet samt eventuella ledamöter i av styrelsen utsedda utskott har yttrande- och förslagsrätt. Kongressen kan välja att ge gäster och experter yttrande och förslagsrätt.

Med undantag för vad som anges i 24 och 25 § och vid personval, fattas beslut i sakfråga med enkel majoritet, vilket innebär att ett förslag vid en omröstning måste stödjas av mer än hälften av det totala antalet avgivna röster. Vid personval anses den vald som fått flest röster (relativ majoritet). Vid lika röstetal har mötesordföranden utslagsröst, utom vid personval och frågor där styrelsen inte äger rösträtt, då lotten avgör. Beslut fattas efter öppen omröstning. Personval ska dock ske med slutna röstsedlar om någon så begär.

12 § Protokoll vid kongress

Vid kongress ska det föras protokoll. Protokollet ska undertecknas av protokollföraren. Det ska justeras av ordföranden vid kongressen om hen inte har fört protokollet, och av minst en justeringsperson som kongressen har utsett.

13 § Nationell valberedning

Den nationella valberedningen ska bestå av fem ledamöter, med personliga ersättare, och ha en bred representation från regionerna. Valberedningens uppgift är att föreslå ledamöter till styrelsen, att föreslå val av revisorer samtval av ersättare till granskningsutskottet. Mandatperioden motsvarar en kongressperiod. Särskild uppdragsbeskrivning förvalberedningen fastställs av kongressen. Ledamöter i den nationella valberedningen kan inte samtidigt inneha andra förtroendeuppdrag i Bris.

14 § Styrelsen

Styrelsen ska bestå av ordförande samt det antal ledamöter och suppleanter som kongressen beslutat om. Endast medlem kan vara ledamot eller suppleant i styrelsen. Ledamöterna och suppleanterna utses av kongressen. Mandattiden för styrelseledamöterna och suppleanterna är två år. Styrelsen sammanträder omedelbart efter kongressen för konstituering.

Styrelsen utser inom sig en vice ordförande. Styrelsen ska förordna två eller flera personer till firmatecknare. Styrelsen ska utfärda attestregler. Styrelsen kan utse en eller flera arbetsgrupper med uppgift att bereda frågor som styrelsen ansvarar för. Styrelsen upprättar förslag till uppdragsbeskrivning för valberedningen inför ordinarie kongress.

Kongressen beslutar om en långsiktig plan för Bris, styrelsen fastställer budget samt verksamhetsplaner inom ramen för denna och andra av kongressen fastställda beslut.

15 § Styrelsesammanträden

Styrelsen sammanträder minst fyra gånger per år samt då ordföranden eller en ledamot begär det.

Styrelsen är beslut för om mer än hälften av hela antalet ledamöter är närvarande. Som styrelsens beslut gäller den mening som mer än hälften av de närvarande röstar för eller, vid lika röstetal, den mening som ordföranden biträder. Vid personval gäller som styrelsens beslut det förslag som fått flest röster eller, vid lika röstetal, lotten. Röstning sker öppet. Sluten omröstning sker vid personval om ledamot så begär. Vid styrelsens sammanträden ska protokoll föras. Det ska undertecknas av protokollförare och justeras av ordföranden, om hen inte har fört protokollet samt av ytterligare en ledamotsom styrelsen därtill utsett.

16 § Firmateckning

Föreningens firma tecknas av den eller dem som styrelsen därtill utser.

17 § Kansli och generalsekreterare

Den dagliga verksamheten utövas genom föreningens kansli och ska ledas av en generalsekreterare, som utses av styrelsen. Generalsekreteraren är föredragande i styrelsen, har yttranderätt i styrelsen samt äger rätt att till protokollet föra avvikande mening. Generalsekreteraren fattar beslut i enlighet med den delegationsordning som styrelsen fastställer.

18 § Räkenskapsår

Föreningens räkenskapsår är kalenderår.

19 § Revision

För varje räkenskapsår ska styrelsen avsluta den löpande bokföringen med en årsredovisning. Styrelsen ska även för varje kalenderår upprätta en verksamhetsberättelse.

För granskning av föreningens räkenskaper och styrelsens förvaltning ska finnas två revisorer och två revisorssuppleanter. Av revisorerna ska minst en ordinarie och en suppleant vara auktoriserad revisor. Styrelsen ska till revisorerna senast den 1 mars överlämna erforderliga handlingar för att revision ska kunna fullgöras. Revisorerna ska avlämna revisionsberättelse senast en månad före kongressen.

20 § Granskningsutskott

I föreningen ska finnas ett särskilt granskningsutskott. Granskningsutskottet ska bestå av en representant från varje region samt totalt två ersättare. Ledamöterna i granskningsutskottet nomineras av medlemsmötet för vardera region och utses av kongressen.

Granskningsutskottet har till uppgift att granska att Bris stadgar efterlevs, samt att beslut på kongressen genomförs av styrelsen. Granskningsutskottets rapport ska delges styrelsen och föredras vid kongressen. Ledamöter i granskningsutskottet kan inte samtidigt inneha andra förtroendeuppdrag i Bris.

21 § Regioner

Bris är indelat i regioner som varje medlem tillhör. Antalet regioner i Bris och deras geografiska verksamhetsområde fastställs av kongressen.

Vartannat år hålls ett ordinarie medlemsmöte, och däremellan då det bedöms erforderligt extra medlemsmöte, enligt 22 § inom varje region. På så sätt arbetar Bris för att ta till vara på det ideella engagemanget hos medlemmarna samt utveckla relationen mellan Bris anställda och Bris medlemmar.

Regionen har att följa de policys, riktlinjer och strategier som fastställs av styrelsen inom ramen för av kongressen fastställda beslut. Var för sig och tillsammans företräder regionerna hela Bris.

I varje region ska det finnas ett regionråd (advisory board) bestående av minst fem och högst tio personer som väljs vid regionens medlemsmöte. Styrelsen har till uppgift att fastställa en övergripande arbetsbeskrivning för regionråden. Regionrådet har till uppgift att, utifrån av styrelsen fastställd arbetsbeskrivning, mobilisera samhället regionalt för barnets rättigheter. Chefen för regionenheten sammankallar regionrådet till möten.

22 § Medlemsmöte

Ordinarie medlemsmöte ska hållas per region, senast under mars månad vartannat år, det år då ordinarie kongress ska hållas. Styrelsen kallar medlemmar samt den regionala valberedningen till ordinarie medlemsmöte skriftligt genom Bris nyhetsbrev, Bris hemsida, eller på annat sätt minst fyra veckor före medlemsmötet. I kallelsen ska anges tid och plats för mötet. Till kallelsen ska bifogas dagordning med angivande av de ärenden som ska behandlas vid mötet.

Vid ordinarie medlemsmöte ska följande ärenden behandlas:

1. medlemsmötets öppnande
2. fastställande av röstlängd
3. val av mötets ordförande
4. val av protokollförare
5. val av en eller två justeringspersoner att jämte ordföranden justera protokollet
6. val av en eller två rösträknare
7. medlemsmötets behöriga sammankallande
8. fastställande av dagordning
9. föredragning av Bris verksamhetsberättelse
10. motioner till kongressen
11. val av medlemmar i regionråd (advisory board)
12. val av ledamöter till den regionala valberedningen fram till och med nästa ordinarie medlemsmöte
13. den regionala valberedningens framläggande av förslag till val av kongressombud samt dessas ersättare
14. val av kongressombud samt ersättare för dessa att representera regionen vid föreningens kongress under nästkommande två år.
15. den regionala valberedningens framläggande av förslag till nominering av ledamot samt ersättare i den nationella valberedningen
16. nominering av en ledamot samt ersättare till den nationella valberedningen
17. den regionala valberedningens framläggande av förslag till nominering av ledamot till granskningsutskottet
18. nominering av en ledamot till granskningsutskottet
19. övriga ärenden
20. medlemsmötets avslutande.

Extra medlemsmöte ska hållas när det bedöms erforderligt. Styrelsen kallar medlemmar till extra medlemsmöte skriftligt genom Bris nyhetsbrev, Bris hemsida, eller på annat sätt minst fyra veckor före medlemsmötet. I kallelsen ska anges tid och plats för mötet. Till kallelsen ska bifogas dagordning med angivande av de ärenden som ska behandlas vid mötet.

Varje medlem har yttrande- förslags- och rösträtt vid medlemsmöten. Rösträtt kan inte utövas genom fullmakt. Beslut kan endast fattas i de frågor som upptagits på dagordningen.

23 § Protokoll vid medlemsmöte

Vid medlemsmöte ska det föras protokoll. Protokollet ska undertecknas av protokollföraren. Det ska justeras av ordföranden vid medlemsmötet om hen inte har förtprotokollet, och av minst en justeringsperson som medlemsmötet har utsett.

24 § Regionala valberedningar

De regionala valberedningarna ska bestå av minst två och högst tre ledamöter samt totalt två ersättare. Ledamöterna och dessas ersättare utses av medlemsmötet i respektive region. De regionala valberedningarnas uppgift är att till medlemsmötet föreslå val av kongressombud och medlemmar i regionråd (advisory board), samt att till medlemsmötet föreslå ledamöter till granskningsutskottet samt ledamöter och ersättare till den nationella valberedningen som medlemsmötet ska nominera till kongressen för beslut.

25 § Stadgeändringar

Beslut om ändring av stadgarna fattas antingen med två tredjedels majoritet vid ordinarie kongress eller med enkel majoritet vid två på varandra följande kongresser varav en ska vara ordinarie.

26 § Föreningens upplösning

Beslut om föreningens upplösning kan fattas med fyra femtedelars majoritet vid två på varandra följande kongresser varav den första ska vara ordinarie. Vid upplösande av föreningen ska styrelsen ansvara för att föreningens tillgångar används till sådana ändamål som överensstämmer med Bris.



Gusum i Juni 2022

Till Kommunstyrelsen i Valdemarsviks Kommun. Ansökan om uppdragsersättning till Folkets Hus föreningen i Gusum.

Åren som varit i pandemins har på ett smärtsamt år för många både kulturutövare men även för oss som tillhandahåller lokaler för kulturutövande. Från myndighetshåll kom snart nog propåer om begränsningar i antalet besökare på kultur och idrottsliga arrangemang.

Vi känner dock även fortsättningsvis att vårt uppdrag att tillhandahålla allmänna lokaler fyller en samhällsviktig funktion.

Vi kallar oss själva för kommunens kulturcentrum inte utan en viss stolthet.

Inte minst alla ideella krafters omfattande insatser gör att vi tror att vi även fortsättningsvis kommer att vara en aktör att räkna med i kommunen. Den volym på verksamhet som bedrivs idag bygger som sagt på ideella krafter och detta tillsammans med stödet från kommunen i form av uppdragsersättning är avgörande för verksamhetens fortlevnad.

Vi arbetar ständigt med upprustning och restaurering av våra lokaler vilket kommer att kräva mycket av oss varför vi hoppas på fortsatt god samverkan. Vi har i närtid restaurerat avloppsledningar i fastigheten och hårdgjorda ytor för omfattande belopp vilket var nödvändigt då fastigheten har passerat 70 år.

Folkets Hus föreningen i Gusum äskar 100 000:- för 2023

Ett flerårigt avtal om uppdragsersättning skulle förövrigt kunna ge oss ännu bättre planeringsförutsättningar att även fortsättningsvis vara ett kulturnav i Valdemarsviks kommun.

Med vänlig hälsning
Styrelsen för Gusums Folkets Hus



VALDEMARSVIKS KOMMUN	
2022-06-28	
Dnr	Fv/Avd/Handl

Ansökan senast 1 april

Föreningsuppgifter

Förening	Riksorganisation
Gryts Bygdegårdsförening	Bygdegårdens Riksförbund
Postmottagare namn	Plusgiro/bankgiro
Ern Elander Daque	
Adress	Telefon arbete (även riktnummer)
Slitkäll Bogårde	
Postnummer och ort	E-post
6591 Valdemarsvik	
Kontaktperson/uppgiftslämnare	Telefon/mobilnummer
guedg	

Beskriv här hur föreningen planerar att använda bidraget och gör en kostnadsberäkning

Bygdegården har stora behov av att på flera områden renoveras och gränskas upp. Bl.a. behövs fasaden målas om & lätt renoveras om helt vilket ingår i ansökan till Boverket. Utöver det ska hallen gränskas upp, ev. behövs värmepump till källan för att hålla borta fukt, och viggarna i stora salen måste renoveras. Bygdegården har i närtid gjort vissa större projekt såsom att gräsa om parkeringen, ordna slätten ned mot vägen där rostburkar läpts & planteras. Ny spis har läpts & energidålkänning genomförts.

Bygdegården även igen att söka stöd hos Boverket & komma för vissa större projekt men behövs slida för att genomföra lite i taget varje år. Kostnaderna för energidålkänning i hall, viggarna i stora rummet & för de kostnader som bygdegården precis gjort för slätten, spis & eldålkänning uppgår till cirka 40 000 kr. Söker samma summa som beviljades 2022 dvs ca 25 000 kr.

Underskrift – Uppgifterna är i enlighet med gällande regler för stöd till förfogande

Ort och datum	27/6-22 Valdemarsvik
Underskrift	Namnförtydligande
	Ern Elander Daque

OBS! Efter särskild prövning kan stöd utbetalas till lokal organisation som inte är att betrakta som ungdomsorganisation. Utbetalning sker året efter. 70 000:- kronor avsätts i budgeten för Investerings- och utrustningsstöd samt stöd till förfogande.

Ansökan skickas senast 1 april till
Valdemarsviks Kommun
Avdelning Service och Administration
615 80 Valdemarsvik

Personuppgiftshandling

Personuppgifterna i denna blankett registreras och sparas i kommunens dataregister/system enligt dataskyddsförordningen. För ytterligare information om personuppgiftshandling för denna blankett och övrig information om kommunens personuppgiftshandling, se kommunens hemsida.



(9)

ÖVRIG.2022.22

Remissvar om förslag till nya Natura 2000-områden för fåglar

Kommunstyrelsens beslut

Ärendebeskrivning

Beslutsunderlag

Beslutet skickas till

Xxxxx
Akten

Justerare

.....

.....

KSAU § 82

ÖVRIG.2022.22

Remissvar om förslag till nya Natura 2000-områden för fåglar

Kommunstyrelsens arbetsutskotts förslag

Kommunstyrelsen lämnar nedanstående remissvar till Länsstyrelsen Östergötland.

Ärendebeskrivning

Valdemarsviks kommun har fått möjlighet att lämna synpunkter på Länsstyrelsen i Östergötlands förslag till nya Natura 2000-områden för fåglar (dnr. 511-10070-2021).

Länsstyrelsen har fått ett uppdrag av regeringen att föreslå nya Natura 2000-områden för de områden som är mest betydelsefulla.

Länsstyrelsen har tagit fram förslag till avgränsning av 12 nya eller utvidgade Natura 2000-områden. Två av dessa områden finns helt eller delvis i Valdemarsviks kommun – område 11 som finns i ytterskärgård och havsband i S:t Anna till Gryt samt område 12 som finns i ytterskärgård och havsband i Gryt.

För Valdemarsviks kommuns del handlar det om stora ytor som ska in i nya Natura 2000-områden. Att skydda naturen är viktigt men Valdemarsvik önskar lyfte fram att det är av vikt att förslaget att utöka Natura 2000-områden inte ska hindra utvecklingen av en levande skärgård för turister och boende. Valdemarsviks kommun ser därför gärna att öar med bostäder inte ska ingå i förslaget till utökat område. Områdets sträckning bör heller inte gå precis vid öarnas gräns utan en bit utanför, för att inte hindra exempelvis framtida utbyggnader av bostäder och ansökningar om att framföra båtar i skärgården. Om gränserna går nära kan det tvinga boende och aktörer till att genomföra kostsamma Natura 2000-utredningar vilket kommunen inte anser är önskvärt.

I stort saknas konsekvensbeskrivningar kring de utvalda områdena. Konsekvensbeskrivning för boende, fastighetsägare, friluftsliv och turism är exempel.



KSAU § 82

ÖVRIG.2022.22

Beslutsunderlag

Tjänsteskrivelse från sektor Service och Samhällsbyggnad 2022-08-09

Beslutet skickas till

Kommunstyrelsen

Akten

Justerare

.....

.....



Tjänsteställe/Handläggare

Sektor Service och Samhällsbyggnad
Matilda Carlström
Kommunsekreterare
Tel: 0123-191 13
E-post: matilda.carlstrom@valdemarsvik.se

Mottagare

Kommunstyrelsen

Missiv - Uppdrag att bedöma fågelområdets betydelse för bevarandet av fåglar enligt fågeldirektivet Dnr. 511-10070-2021

Förslag till beslut i kommunstyrelsen

Kommunstyrelsen lämnar nedanstående remissvar till Länsstyrelsen Östergötland.

Ärendebeskrivning

Valdemarsviks kommun har fått möjlighet att lämna synpunkter på Länsstyrelsen i Östergötlands förslag till nya Natura 2000-områden för fåglar (dnr. 511-10070-2021).

Länsstyrelsen har fått ett uppdrag av regeringen att föreslå nya Natura 2000-områden för de områden som är mest betydelsefulla.

Länsstyrelsen har tagit fram förslag till avgränsning av 12 nya eller utvidgade Natura 2000-områden. Två av dessa områden finns helt eller delvis i Valdemarsviks kommun – område 11 som finns i ytterskärgård och havsband i S:t Anna till Gryt samt område 12 som finns i ytterskärgård och havsband i Gryt.

För Valdemarsviks kommuns del handlar det om stora ytor som ska in i nya Natura 2000-områden. Att skydda naturen är viktigt men Valdemarsvik önskar lyfte fram att det är av vikt att förslaget att utöka Natura 2000-områden inte ska hindra utvecklingen av en levande skärgård för turister och boende. Valdemarsviks kommun ser därför gärna att öar med bostäder inte ska ingå i förslaget till utökat område. Områdets sträckning bör heller inte gå precis vid öarnas gräns utan en bit utanför, för att inte hindra exempelvis framtida utbyggnader av bostäder och ansökningar om att framföra båtar i skärgården. Om gränserna går nära kan det tvinga boende och aktörer till att genomföra kostsamma Natura 2000-utredningar vilket kommunen inte anser är önskvärt.

I stort saknas konsekvensbeskrivningar kring de utvalda områdena. Konsekvensbeskrivning för boende, fastighetsägare, friluftsliv och turism är exempel.



Beslutsunderlag

Förslag till nya Natura 2000-områden för fåglar 2022-05-30
Regeringsuppdrag att lämna förslag på nya SPA-områden i Östergötlands
skärgård enligt EU:s fågeldirektiv 2022-05-30

Beslutet skickas till

Länsstyrelsen Östergötland
Akten

VALDEMARSVIKS KOMMUN

Karl Öhlander
Kommundirektör



Enligt sändlista

Förslag till nya Natura 2000-områden för fåglar

Vi har alla del i det gemensamma ansvaret att bevara vår värdefulla natur. I flera av Sveriges kustlän pågår därför just nu ett arbete med att bedöma hur viktiga våra kust- och havsområden är för vilda fåglar. Länsstyrelserna har fått regeringens uppdrag att föreslå nya Natura 2000-områden för de områden som är mest betydelsefulla. Ett förslag för Östergötlands län är klart och går nu ut för synpunkter. Vi ska nu sammanställa synpunkter på förslaget. Det blir ett viktigt underlag för kommande beslut av regeringen om vilka områden som ska ingå i det europeiska Natura 2000-nätverket.

Viktiga fågelområden ska bevaras

Vissa områden är särskilt viktiga för att de olika arterna just här kan hitta särskilt passande och skyddade miljöer. I regel är det samma områden som nyttjas av fåglarna från år till år. Detta gäller både de områden där fåglarna häckar och områden där de finner mat under flytt eller övervintring. Vi har ett gemensamt internationellt ansvar att se till att dessa viktiga områden fortsätter fungera för våra fåglar även i framtiden. Det är en del av det åtagande som de flesta länder har ställt sig bakom när man undertecknat FN:s konvention om biologisk mångfald. EU har haft samma mål när det europeiska nätverket Natura 2000 har byggts upp. I detta nätverk ska Europas natur och vår fågelfauna långsiktigt kunna bevaras genom att tillräckligt många värdefulla naturområden ingår.

Förslag till SPA-områden (Natura 2000-områden enligt fågeldirektivet)

Länsstyrelsen har i bifogad redovisning tagit fram förslag till avgränsning av 12 nya eller utvidgade Natura 2000-områden som vi nu vill informera om. Områdena framgår av kartor i utredningen. Du kan även se dem på webbkarta "Östgötakartan".

På kartan ligger områdena under Naturvård-> Skyddad natur-> Natura2000.

Klickar man på länken nedan så hamnar man så lagret är tänt och zoomat till dess utbredning.

Länk till Östgötakartan:

<https://ext-geoportal.lansstyrelsen.se/standard/?appid=57213faf51ad4e918140e23a11a47dc0&bookmarkid=32216>

Lagret ska även gå att ladda ned i Geodatakatalogen inom kort.

Områdena är:

- Tre vikar vid Jonsberg, område 1, 2 och 4.
- Utvidgningar kring Bråvikens naturreservat, områdena 3, 5 och 6.
- Utvidgningar kring S:t Anna och Missjö naturreservat 7-10
- Ytterskärgård och havsband i S:t Anna – Gryt, område 11
- Ytterskärgård och havsband i Gryt, område 12

Vi vill ha synpunkter

I bifogad utredning informerar vi om hur förslaget till nya Natura 2000-områden har kommit till och belyser vad det kan innebära för dig/er eller din verksamhet. Just detta är en utmaning när många är berörda och alla har olika frågor. Mer information finns därför i bifogad utredning.

Länsstyrelsen vill ha synpunkter från alla berörda. Det gäller såväl privatpersoner, markägare, organisationer och företag, som kommuner och myndigheter. Synpunkter kan lämnas på e-post till Länsstyrelsen:

ostergotland@lansstyrelsen.se

Senast den 8 augusti 2022.

Ange diarienummer 511-10070-2021 i rubriken till ert svar.

En bakgrund - EU granskar att medlemsländerna gör tillräckligt

EU-kommissionen menar att Sverige inte har föreslagit tillräcklig mängd marina Natura 2000-områden för fågellivet som borde ha skett enligt EU:s lagstiftning. EU-kommissionen har därför inlett ett överträdelseärende mot Sverige. Kommissionen menar att flera mycket betydelsefulla IBA-områden som lyfts fram av

fågelskyddsorganisationen Bird Life International också bör pekas ut som Natura 2000-områden enligt fågeldirektivet (7 kap. 28 § miljöbalken)

Det är endast områden som inte har tillräckliga värden för fågellivet som får uteslutas.

För Östergötlands län handlar det om två större kustområden som är IBA-områden:

- Bråviken – Hävringe
- Östergötlands skärgård

Regeringens uppdrag till länen

På grund av kritiken har regeringen gett ett antal kustlänsstyrelser uppdraget att först göra en noggrannare bedömning av IBA-områdenas betydelse för fågellivet. Och sedan att ta fram förslag till nya Natura 2000-områden för de viktiga områdena. Länsstyrelserna ska rapportera sitt arbete och förslagen till Naturvårdsverket den 22 augusti 2022.

Sammanställning av kunskap har skett

Under vintern har Lunds universitet genomfört en ny flyginventering av övervintrande fågel i Östergötlands skärgård och i maj har några områden inventerats från båt. Samtidigt har vi sammanställt det befintliga kunskapsläget från flertalet häckfågelinventeringar och flyttfågelräkningar för att kunna göra en samlad bedömning av kustområdenas betydelse för fågellivet. Länsstyrelsens sammanställning visar att stora delar av de IBA-områden som har pekats ut av BirdLife i Östergötland är betydelsefulla områden för prioriterade rastande och övervintrande sjöfågelarter och i flera fall även för häckande arter. Det innebär att de bör pekas ut som Natura 2000-områden enligt fågeldirektivet. Däremot är gränserna för dessa IBA-områden översiktliga och behöver justeras utifrån vad vi vet idag.

Information om uppdraget finns även på Länsstyrelsens webbplats:

[Nya Natura 2000-områden för fåglar](#)

Kontakt

ostergotland@lansstyrelsen.se Telefon 010-223 50 00 (växel)

Tveka inte att kontakta oss om du har frågor, helst via e-postadressen ovan. Om du hellre vill ringa är det bra om du meddelar hur vi kan nå dig, så återkommer vi om vi inte kan ge dig svar omedelbart.

Med vänliga hälsningar

Niclas Bäckman
Chef enheten för Vatten

Lars Gezelius
Handläggare vattenmiljö

I framtagandet av redovisningen har även deltagit naturvårdsförvaltaren Martin Larsson och planarkitekten Jan Persson

Så här hanterar Länsstyrelsen personuppgifter

Information om hur vi hanterar dessa finns på
www.lansstyrelsen.se/dataskydd.

Sändlista

Myndigheter

Boverket, registraturen@boverket.se

Energimyndigheten, registrator@energimyndigheten.se

Fortifikationsverket, fortv@fortifikationsverket.se

Försvarsmakten, exp-hkv@mil.se

Havs- och vattenmyndigheten, havochvatten@havochvatten.se

Jordbruksverket, jordbruksverket@jordbruksverket.se

Kammarkollegiet, registratur@kammarkollegiet.se

Kustbevakningen, registrator@kustbevakningen.se

Naturvårdsverket, registrator@naturvardsverket.se

Riksantikvarieämbetet, registrator@raa.se

Svenska kraftnät, registrator@svk.se

Sjöfartsverket, sjofartsverket@sjofartsverket.se

Skogsstyrelsen, skogsstyrelsen@skogsstyrelsen.se

Sveriges Geologiska Undersökningar SGU, sgu@sgu.se

Kommuner & region

Söderköpings kommun, kommun@soderkoping.se

Valdemarsviks kommun, kommun@valdemarsvik.se

Norrköpings kommun, kommun@norrkoping.se

Region Östergötland, region@regionostergotland.se

Övriga

Gryts Skärvårdsförening, ordforande@skarvardsforening.se

Havs- och Kustfiskarnas PO, info@hkpo.se

Jägareförbundet Östergötland, mariana.skoglund@jagareforbundet.se

Naturhistoriska Riksmuséet, registrator@nrm.se

Naturskyddsföreningen Östergötland, Barbro Carlberg, Broddebo
Borgholm, 59797 Åtvidaberg.

Naturskyddsföreningen, remisser@naturskyddsforeningen.se

Friluftsförbundet Region ost, karin.gustafsson@friluftsframjandet.se

SOF-BirdLife, info@birdlife.se

Sveriges fiskares PO, peter@sfpo.se

Swedish Pelagic Federation PO, info@pelagic.se

Världsnaturfonden WWF, info@wwf.se

Östergötlands Båtförbund, ordforande@batforbundet.se

Östergötlands Kustfiskareförbund, birko@telia.com

Östergötlands läns ornitologiska förening, kontakt@ogof.se

Östergötlands Skärgårdsförening, bengt.almkvist@sanktanna.com

Fastighetsägare - enligt separat sändlista.

Kopia för kännedom

Länsstyrelsen Kalmar kalmar@lansstyrelsen.se

Länsstyrelsen Gotlands län gotland@lansstyrelsen.se

Länsstyrelsen Södermanland sodermanland@lansstyrelsen.se

SLU Artdatabanken artdatabanken@slu.se

Vattenmyndigheten för Södra Östersjöns vattendistrikt
vattenmyndigheten.kalmar@lansstyrelsen.se

Svea Vind Offshore, per@sveavindoffshore.se



Naturvårdsverket

Regeringsuppdrag att lämna förslag på nya SPA-områden i Östergötlands skärgård enligt EU:S fågeldirektiv

Innehållsförteckning

1. Sammanfattning.....	1
2. Uppdraget från regeringen och Naturvårdsverket.....	5
3. IBA-områden samt nuvarande SPA-områden i Östergötlands län	6
4. Faktaunderlag kustfåglar och marina miljöer.....	9
5. Särskilt beaktade fågelarter i analysen.....	9
6. Berörda riksintressen.....	13
7. Vad kan ett utpekande som SPA-område innebära för olika verksamheter	14
8. Bedömning av IBA-området Bråviken - Hävringe	16
9. Bedömning av IBA-området Östergötlands skärgård	26
10. Varför områden inte föreslås som SPA-områden.....	36
11. Referenser	36
12. Bilagor.....	38
1. Bakgrund till uppdraget och Naturvårdsverkets riktlinjer	
2. Bedömda fågelarter	
3. Vägledning	
4. Fakta - underlag	

1. Sammanfattning

Regeringen har givit Länsstyrelserna i Sveriges kustområden i uppdrag att föreslå nya Natura 2000-områden för fåglar inom områden som pekats ut som viktiga fågelområden i marina miljöer (s.k. IBA-områden utpekade av Bird Life). Den typ av Natura 2000-områden som avses i uppdraget är så kallade SPA-områden, som föreslås med stöd av EU:S fågeldirektiv.

Bakgrunden till regeringens uppdrag är att EU-kommissionen har påtalat att Sverige har brister i Natura-2000 nätverket enligt fågeldirektivet.

Länsstyrelsen Östergötland har fått i uppdrag att utreda behov av nya SPA områden i två utpekade områden viktiga för kustfåglar (IBA-områden). Dels i ett område som delas med Södermanlands län, Bråviken – Hävringe och dels ett sådant område benämnt ”Östergötlands skärgård”.

Utgångspunkten från Regering och Naturvårdsverk har varit att utgå från särskilt listade kustfåglars behov av ytterligare områden som är viktiga häcknings- och rastplatser, övervintringsområden och flyttningsstråk.

Länsstyrelsen har med olika underlag gjort en analys av dessa områden och föreslår här 12 områden som tillägg till redan befintliga SPA-områden som omfattar 58 313 hektar.





Underlagen är uppgifter om fåglarnas antal i Sverige under olika delar av deras livscykel, häckfågelinventeringar, flyginventeringar av övervintrande/rastande kustfåglar, fyndkartor av vissa arter och djupkartor. Även modellerade data på förekomst av undervattensvegetation och blåmusslor har använts, vilka är faktorer som är viktiga för många arters födosök.

De arter som Länsstyrelsen i sin analys funnit ha betydelse för det svenska beståndet och där det finns brister i nuvarande förekomst av SPA-områden är särskilt vigg, ejder, svärta, sjöorre, alfågel, skärnäppa, gråtrut, havstrut, skröntärna, fisk- och silvertärna, tobisgrissla, tordmule och sillgrissla.

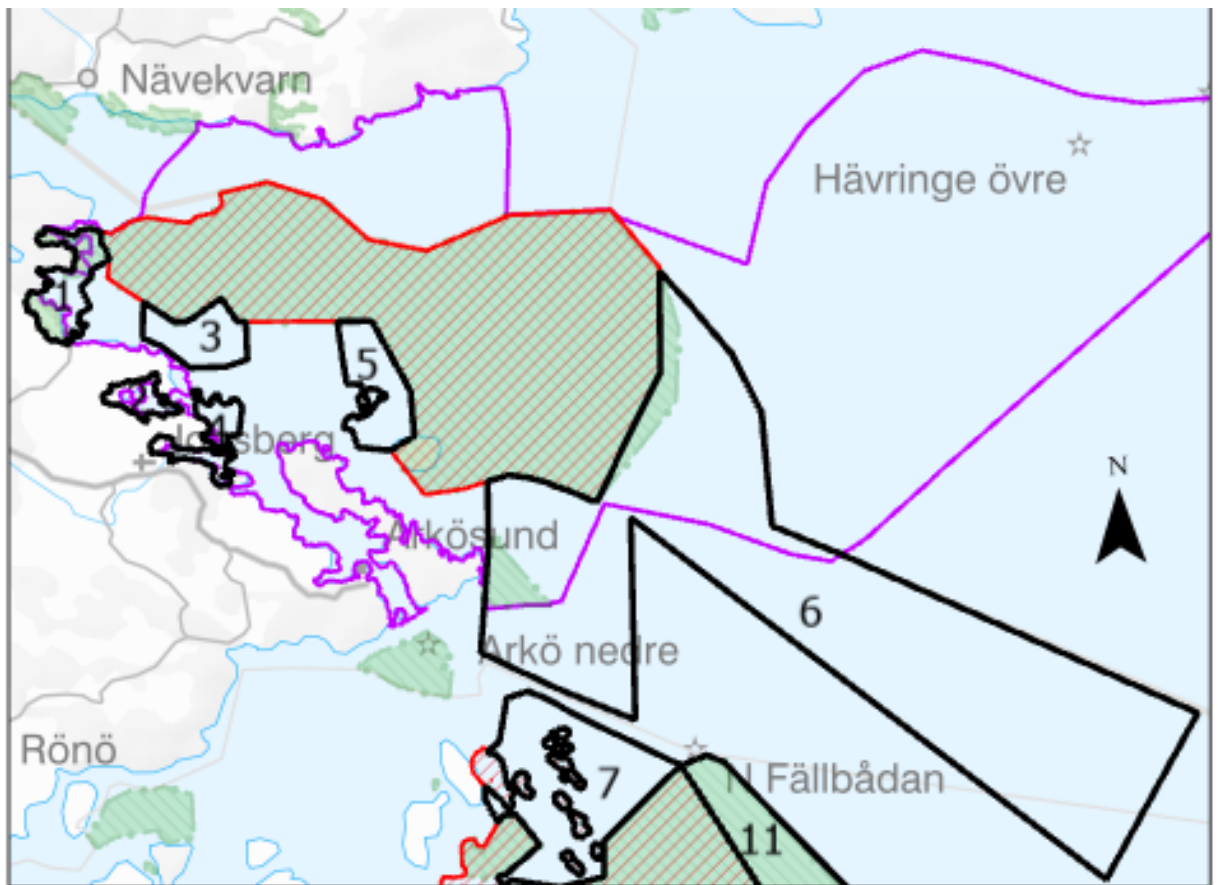
De nya områden som föreslås ligger i till största delen i ytterskärgårdens arkipelager med angränsande grundare havsområden. Några områden som föreslås omfattar även inre grunda vikar.





Karta IBA-området Bråviken- Hävringe – förslag SPA-tillägg (svart linje):

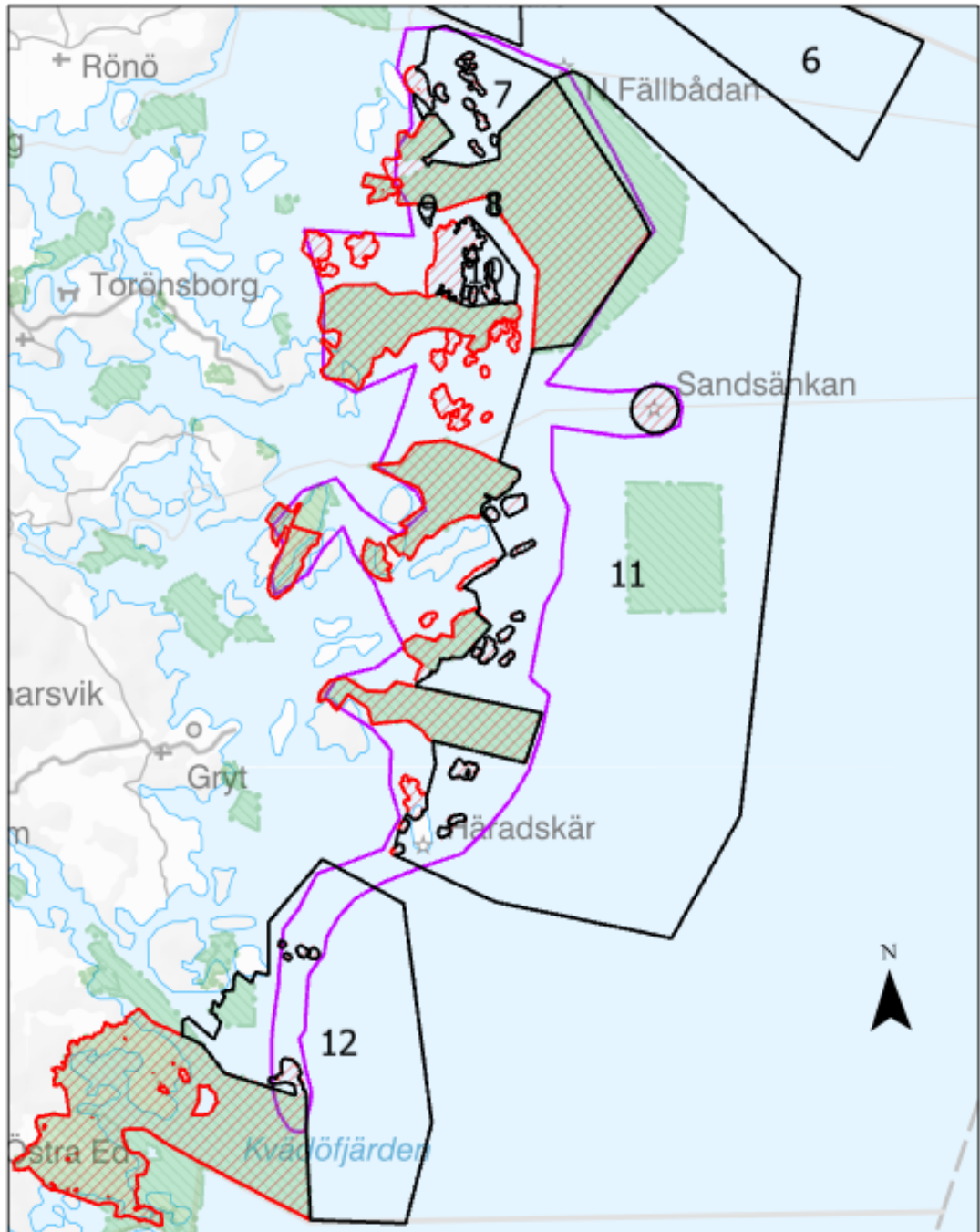

-  Förslag SPA områden i IBA regeringsuppdrag
-  Befintligt SPA område Fågeldirektivet
-  Naturreservat
-  Nytt IBA-Område Bråviken-Hävringe

Karta "Östergötlands skärgård" – förslag SPA-tillägg (svart linje):



-  Förslag SPA områden i IBA regeringsuppdrag
-  Befintligt SPA område Fågeldirektivet
-  Naturreservat
-  IBA område

0 2 000 4 000 8 000
Meters

För varje föreslaget område 1-12 har Länsstyrelsen gjort en kortare beskrivning av värdena och fågelförekomsten, samt bedömt hotbild och utvärderat befintligt skydd för att säkerställa bevarandevärdena.

Länsstyrelsen redovisar också riksintressen som berörs samt bedömt vad nya Natura 2000-områden (SPA) kan ha för konsekvenser för olika verksamheter.

Länsstyrelsen redovisar också varför delar av utredningsområdena inte har föreslagits som SPA-områden.

I regeringens uppdrag till Länsstyrelsen ingår att inhämta synpunkter på förslaget från berörda sakägare och myndigheter och redovisa dem till Naturvårdsverket tillsammans med förslaget senast 22 augusti 2022.

2. Uppdraget från regeringen och Naturvårdsverket

Regeringen gav 3 juni 2021 kustlänsstyrelserna i uppdrag att:

- bedöma och motivera vilka delar av de IBA-områden (viktiga fågelområden) som anges i tabellen i detta beslut som kan anses vara områden av sådan betydelse för bevarandet av fåglar som anges i artikel 4.1-4.2 i Europaparlamentets och rådets direktiv 2009/147/EG av den 30 november 2009 om bevarande av vilda fåglar (fågeldirektivet),
- med utgångspunkt i bedömningen föreslå -inom IBA-områdena -nya sådana särskilda bevarandehöjningar som avses i fågeldirektivet eller utökningar av befintliga sådana bevarandehöjningar (om det behövs för att skydda de mest lämpade områdena för bevarandet av fåglar, kan de föreslagna särskilda bevarandehöjningarna sträcka sig utanför IBA-områdena),
- för varje IBA-område motivera varför de delar som varken har klassificerats eller föreslås klassificeras som särskilda bevarandehöjningar inte är de mest lämpade områdena för bevarandet av fåglar,
- uppdatera och vid behov komplettera befintligt kunskapsunderlag avseende områdenas betydelse för bevarandet av fåglar,
- informera fastighetsägare och relevanta sakägare om de förslag till nya områden och ändringar i befintliga områden som fastighetsägarna och sakägarna berörs av (av informationen ska

framgå vilka konsekvenser ändringarna kan få för fastighetsägarna och sakägarna) och ge dem möjlighet att lämna synpunkter,

- ge Fortifikationsverket, Försvarmakten, berörda kommuner och, i den mån de berörs, Havs- och vattenmyndigheten, Skogsstyrelsen, Trafikverket, Kustbevakningen, Sveriges geologiska undersökning, Sametinget, Statens energimyndighet och Statens jordbruksverk möjlighet att yttra sig och lämna synpunkter på förslagen,
- se till att resultatet av inkomna synpunkter finns med i redovisningen av uppdraget.
- Uppdragen ska genomföras enligt riktlinjer som tas fram av Naturvårdsverket och redovisas till Naturvårdsverket senast den 22 augusti 2022.

3. IBA-områden samt nuvarande SPA-områden i Östergötlands län

Det finns två IBA-områden i Östergötlands skärgårdsområde som ingår i ovan beskrivna uppdrag.

Bråviken - Hävringe

I Norrköpings kommun ligger den västra delen av IBA-området Bråviken – Hävringe. Området delas mellan Östergötlands och Södermanlands län. Avgränsningen av detta område i Östergötlands län visas med lila linje på kartan nedan. I detta område finns ett relativt stort SPA-område som är utpekad enligt fågeldirektivet (röd begränsningslinje). I området finns två naturreservat, det större Bråvikens NR och det mindre i söder, S. Lunda NR, och som anges med ljusgrönt raster. Länsgränsen i öster mot Södermanland anges med grå streckad linje. Totalt för hela IBA-området täcks det till 65 % av befintliga SPA områden. Den del som ligger i Östergötland täcks till ca 55 % av befintligt SPA-område. Detta IBA-område har nu av Bird Life utökats söderut mot Jonsbergs kustområde, vilket Länsstyrelsen har beaktat i detta uppdrag.

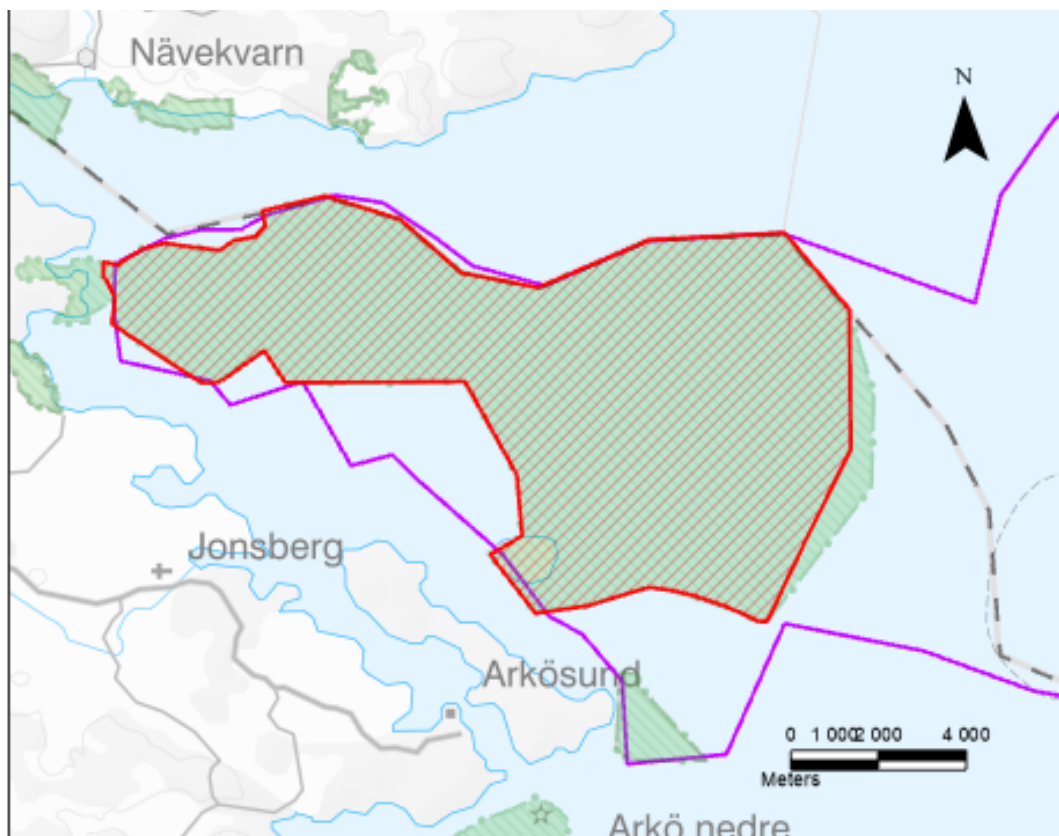

Östergötlands skärgård

IBA-området ligger i mellan- och ytterskärgård i Söderköpings och Valdemarsviks kommuner (lila linje). De delar av området som täcks av SPA-områden är 43,75 % (avgränsas med röd linje). Ljusgrönt raster avser naturreservat.

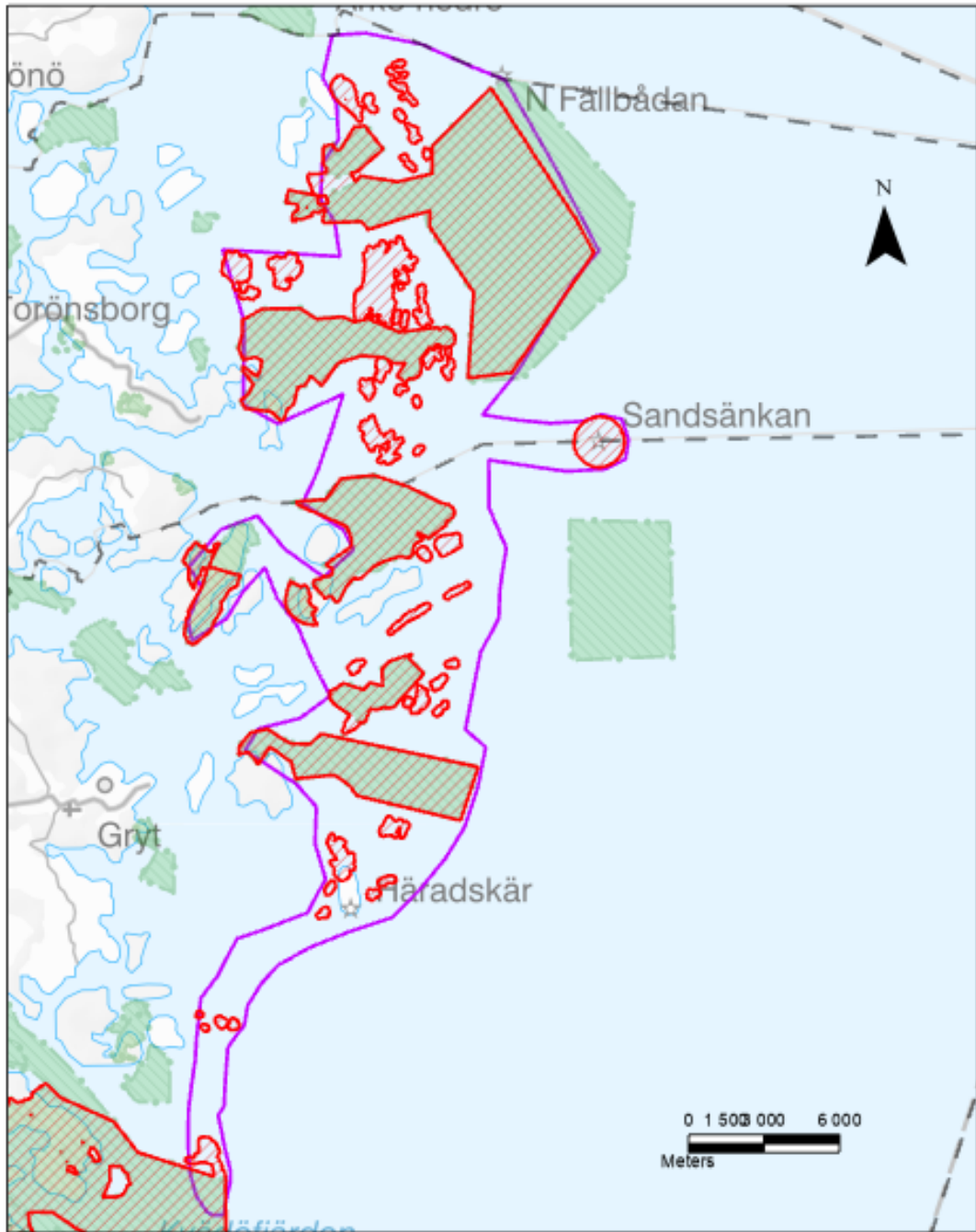

4. Faktaunderlag kustfåglar och marina miljöer

Fåglar

De underlag som använts vid denna analys är Länsstyrelsens inventeringar av **häckande** kustfåglar i Östergötlands skärgård 1997, 2007 och 2017-20, med en del kompletteringar genom senare inventeringar.

Data över rastande och övervintrande fåglar är från 2016 – 2022 och utgörs av flyginventeringar genomförda av Lunds universitet. Även data från Artportalen har beaktats.

Miljövariabler som använts i analysen är översiktlig djupdata från sjökort samt modellerade marina habitat av blåmussla med 50 % täckningsgrad samt modellerade naturvärdesobjekt av höga kärlväxter. Dessa miljöer, om vilka länsstyrelsen har en översiktlig kännedom, bedöms ha stort värde för födosökande kustfåglar. För fisk saknas yttäckande men en del data finns i form av provfisken. Ovan nämnda habitat torde vara väderfulla även för fisk och därmed födosöksområden även för fiskätande fåglar.

Beskrivning av de fågelarter som har ingått i analysarbetet med att föreslå nya SPA-områden i Östergötlands läns skärgårdsområde redovisas i bilaga 2.

Marina miljöer

Djupkurvor utifrån sjökort. Här har en utgångspunkt varit att gränsdragningen gjorts utifrån 20-meterkurvan. Länsstyrelsen bedömer att dessa områden som är 20 meter eller grundare är de viktigaste födosöksområdena för dykänder.

Förekomst av **blåmusselbankar** med minst 50 % täckningsgrad av musslor. Dessa områden har tagits fram av Aquabiota genom s.k. modellering utifrån fälldata från flera tusen platser.

Förekomst av större sammanhängande områden (naturvärdesobjekt) med **höga kärlväxter** med minst 50 % täckningsgrad. Dessa områden har också tagits fram genom s.k. modellering av Aquabiota.

5. Särskilt beaktade fågelarter i analysen

I uppdraget och efter Naturvårdsverkets riktlinjer har Länsstyrelsen valt att särskilt beakta nedanstående arter när det gäller föreslagna tillägg till SPA-områden. För dessa arter anges aspekter att bedöma enligt Naturvårdsverket och huvudsakliga motiv till behovet att lägga till SPA-områden.

Svärta (VU)

Att identifiera enligt Naturvårdsverket: Häckningsområden, övervintringsområden, ruggningsområden, rastplatser, flygstråk. Övervintrande särskilt viktigt enligt artikel 4.2 fågeldirektivet.

IBA-områdena hyser en procent eller mer av det häckande svenska beståndet. Merparten av häckningsplatserna ligger i befintliga SPA-områden, men Länsstyrelsen anser det motiverat att föreslå ytterligare några SPA-områden i områden som bedöms som möjliga som födosöksområden intill häckningsområden (oftast befintliga fågelskyddsområden). Svärtan lever av bottenfauna (kräftdjur, snäckor och musslor), vilka huvudsakligen förekommer i mjuka, sandiga sediment. Sådana områden finns i Östergötlands mellan- och ytterskärgård, som oftast utgörs av en mosaik av hårda och mjuka bottenar. Dykdjup på upp till omkring tio meter har rapporterats.

Sjööorre

Att identifiera enligt Naturvårdsverket: övervintringsområden, ruggningsområden, rastplatser, flygstråk. Övervintrande särskilt viktigt enligt artikel 4.2 fågeldirektivet.

Under hösten passerar mer än en procent av den flyttande populationen Östergötlands yttre kustområde. Länsstyrelsen anser det motiverat att föreslå ytterligare SPA-områden som bedöms betydelsefulla som födosöksområden under artens flyttning i det yttre kustbandet. Urvalet av nya områden baseras på miljöer med god förekomst av blåmussla i eller i anslutning till IBA/SPA-områdena.

Ejder (EN)

Att identifiera enligt Naturvårdsverket: Häckningsområden, övervintringsområden, ruggningsområden, rastplatser, flygstråk. Övervintrande särskilt viktigt enligt artikel 4.2 fågeldirektivet.

Ejderen har minskat kraftigt på senare år men IBA-områdena i länet torde hysa mer än en procent av det svenska beståndet (590 par). Häckningsområdena i dessa ligger till stor del i befintliga SPA-områden. Östergötlands ytterskärgård bedöms som viktig för häckning, födosök under ruggning och rastning samt är ett viktigt flygstråk under flyttning. Länsstyrelsen anser det motiverat att föreslå ytterligare SPA-områden som bedöms vara betydelsefulla som födosöksområden i det yttre kustbandet. Urvalet av nya områden baseras på miljöer med god förekomst av blåmussla i eller i anslutning till IBA/SPA-områdena. Det finns olika uppgifter på ejderns dykdjup, men områden på upp till 10-20 meters djup kan utnyttjas.

Alfågel (EN)

Att identifiera enligt Naturvårdsverket: Övervintringsområden, rastplatser, flygstråk. Övervintrande särskilt viktigt enligt artikel 4.2 fågeldirektivet.

För alfågeln bedöms Östergötlands yttersta kustområde vara ett viktigt område för födosök under flyttning/övervintring. Länsstyrelsen anser det motiverat att föreslå ytterligare SPA-områden som bedöms vara betydelsefulla som födosöksområden i det yttre kustbandet samt i Bråvikens mynning. Sannolikt övervintrar upp emot en procent av den svenska vinterpopulationen i IBA-områdena eller dess närhet. Urvalet av nya områden baseras på miljöer med god förekomst av blåmussla i eller i anslutning till IBA/SPA-områdena. Alfåglar dyker ofta ned till bottnar på 10-25 m djup, men mer sällan ned till 25-35 m djup (Durinck et al. 1994). Förekomsten av blåmussla är vanligtvis mer sparsam på djupare områden eftersom djupare bottnar i större utsträckning täcks av mjuka sediment.

Fisktärna – annex 1-art i fågeldirektivet

Att identifiera enligt Naturvårdsverket: Häckningsområden, rastplatser

Mer än en procent av det svenska beståndet häckar inom IBA områdena och merparten av paren där häckar i befintliga SPA-områden. Länsstyrelsen bedömer det som motiverat att föreslå ytterligare SPA-områden i grunda vattenområden invid större kolonier som bedöms betydelsefulla födosöksområden under häckningen. Fisktärnan lever av småfisk som fångas vid ytan.

Silvertärna - annex 1-art i fågeldirektivet

Att identifiera enligt Naturvårdsverket:: Häckningsområden, rastplatser

Mer än fem procent av det svenska beståndet häckar inom IBA områdena i Östergötland och merparten av paren där häckar i befintliga SPA-områden. Länsstyrelsen bedömer det som motiverat att föreslå ytterligare SPA-områden i grunda vattenområden invid större kolonier som bedöms betydelsefulla födosöksområden under häckningen. Silvertärnan lever av småfisk som fångas vid ytan.

Skräntärna (VU) – annex 1-art i fågeldirektivet

Att identifiera enligt Naturvårdsverket: Häckningsområden, rastplatser. Rastande särskilt viktigt enligt artikel 4.2 fågeldirektivet.

Arten häckar med ca 80-100 par i Östergötlands skärgård, vilket är 15 – 20 % av det svenska beståndet och Östergötland kan därför sägas ha ett särskilt ansvar för arten. Alla par häckar på skär inom de två IBA-områdena och, med undantag av något enstaka par under vissa år, ligger också häckningsplatserna i de befintliga SPA-områdena. Födösöksområden finns i IBA-områdena och i befintliga SPA-områden. Viktiga grunda vikar ligger dock utanför IBA-områdena. I BirdLifes förslag till utökat IBA-område i Bråviken – Hävringe ingår dock en del födosöksområden i kustnära vikar.

De viktigaste lagunerna och vikarna i föreslaget utvidgat IBA-område ”Bråviken – Hävringe” bedöms vara Ramnö-Utsättersfjärden, Jonsbergsviken med anslutande grundområden, grundområdena/vikarna vid Bråxvik samt de grunda områdena vid Lunda. Länsstyrelsen anser att det är motiverat att föreslå dessa områden som SPA-områden eftersom de utgör viktiga födosöksområden för fåglarna som häckar i kolonier lite längre norrut i Bråvikens naturreservat.

Skärsnäppa

Att identifiera enligt Naturvårdsverket: Övervintringsområden, rastplatser. Övervintrande särskilt viktigt enligt artikel 4.2 fågeldirektivet.

200-300 ex. övervintrar och rastar på mindre skär i ytterskärgården, vilket är omkring 15 % av den svenska övervintrande populationen. I stort sett samtliga dessa uppehållsplatser ligger i IBA-områdena och i befintliga SPA-områden. Östergötlands mindre ytterskär får bedömas som ett viktigt övervintringsområde för arten. Ytterligare några rastplatser inkluderas i Länsstyrelsens förslag till ytterligare SPA-områden i och i anslutning till IBA-områdena.

Tordmule

Att identifiera enligt Naturvårdsverket: Häckningsområden, övervintringsområden. Häckande särskilt viktigt enligt artikel 4.2 fågeldirektivet.

Drygt en procent av det svenska beståndet häckar inom IBA-områdena i Östergötland och merparten av paren i dessa häckar i befintliga SPA-områden. Länsstyrelsen bedömer det som motiverat att föreslå ytterligare SPA-områden i grunda vattenområden invid större kolonier som bedöms betydelsefulla födosöksområden samt inkludera häckningsområdena Kalen och Spyskären i Gryts skärgård. Alkorna lever av pelagisk fisk. Det finns en del provfiskedata på fiskförekomst i Östergötlands ytterskärgård under häckningstid. Strömning är därvid den vanligaste pelagiska arten. Strömning och skarpsill är viktiga

bytesfiskar för tordmulen. Vad gäller strömming under våren förekommer lek på 10-40 m djup, strax ovanför sand-, grus-, eller stenbottnar. Dessa bottenar torde till stor del sammanfalla med utbredningen av blåmussla och förekomst i närheten av kolonierna torde vara de viktigaste födosöksområdena.

Bland övriga fågelarter har även områden beaktats som är födosöksområden under rastning och övervintring för **vigg** och **storskrake** där det finns relativt stora ansamlingar i IBA-området ”Bråviken-Hävringe. Några tillkommande skär är även häckningsplatser för **gråtrut**, **havstrut** och **fiskmå**s.

6. Berörda riksintressen

Båda utredningsområdena berör riksintressen enligt miljöbalkens 4:e kapitel. IBA-området vid Bråvikens mynning ligger till största delen i område benämnt ”Högexploaterad kust” och IBA-området ”Östergötlands skärgård” ligger inom område benämnt ”Obruten kust”. Inom båda dessa är turismen och friluftslivets, särskilt det rörliga friluftslivet, prioriterat vid bedömning av exploateringsföretag.

Den yttre delen av föreslaget SPA-område 6 berör havsplaneområde Ö220 där naturvårdens intresse har prioriterats. Den yttre delen av föreslaget SPA-område 11 berör också havsplaneområde Ö220 samt även Ö222 där naturvårdens och försvarets intressen har prioriterats.

Inom de nu föreslagna SPA-områdena finns en del riksintressen enligt 3:e kapitlet miljöbalken. Dessa är:

Yrkesfiske - yttre delen av riksintresse Bråviken omfattas av föreslagna delområden 1-6.

Naturvård – riksintresset Östergötlands skärgård omfattas av alla föreslagna områden.

Kulturmiljövård – yttre delen av riksintresse Gryts skärgård omfattas av föreslaget delområde 11.

Friluftsliv – riksintresset Östergötlands skärgård omfattas av alla föreslagna områden.

Energiproduktion (vindbruk) – en mindre del omfattas av föreslaget delområde 6.

Kommunikationer (sjöfart) – del av den befintliga kustleden Kråkelund – Arkösund i Gryt omfattas av delområde 12. Även område 3 vid Bosöfjärden omfattas av befintlig farled.

Totalförsvaret – nordvästra delen av sjöövningssområde Urban omfattas av föreslaget område 11.

7. Vad kan ett utpekande av SPA-område innebära för olika verksamheter

Ett utpekande innebär att Sverige tar på sig ett ansvar att fågelarterna och deras viktiga miljöer bevaras. Det kan handla om skydd, skötsel, restaurering och samverkan, etc.

För varje Natura 2000-område anges vilka naturvärden som ska skyddas. I detta fall handlar det om vissa utpekade kustfågelarter, t.ex. skräntärna, fisk- och silvertärna, alfågel och ejder. För utpekade SPA-områden ska en bevarandeplan tas fram som beskriver arterna och deras miljöer, hot och påverkan och eventuella restaureringsbehov eller skyddsåtgärder. Dessa fåglar och viktiga miljöer för dem får inte påverkas negativt på ett betydande sätt utan tillstånd och myndighetsbeslut ska ta hänsyn till värdena.

Bestämmelsen innebär inte ett hinder mot varje fysisk påverkan på området eller störning som påverkar. En bedömning av effekter på utpekade fåglar görs från fall till fall.

I detta fall ligger de områden som ska utredas inom riksintresse för naturvård samt inom strandskyddsområde där det redan idag krävs särskild hänsyn. Nya anläggningar måste visa att man undviker störning som på ett betydande sätt kan försvåra bevarandet av arterna i området. Motsvarande krav ställs i praktiken även i normal provning.

Bifångst av fågel vid fiske kan vara ett hot mot bevarandevärdena, men bör inte utgöra ett reellt problem som kräver särskilda åtgärder. Område 6, 11 och 12 ligger i inflyttningsområde för trålning, men i realiteten sker inga större fångster där.

Jakt får bedrivas inom SPA-områden enligt normala jaktbestämmelser. Jakt på hotande rovdjur på fåglarna ses i regel som en bevarandeåtgärd. Vid vissa fågelskär kan jakt under fåglars häckningstid behöva någon reglering. Det görs som regel genom inrättande av fågelskyddsområden.

I områden som är SPA-områden kan också skötselinsatser för att gynna fågellivet bekostas, det kan t.ex. gälla skydds jakt på fåglars predatorer (t.ex. mink), röjning på fågelskär eller skapa boplatser för t.ex. ejder. Det kommer även att ställas krav på uppföljning av fågellivet, vilket gör att kunskapen om kustfåglarna blir bättre.

Normalt friluftsliv och turism torde inte innebära någon påtaglig påverkan på fåglarnas bevarandestatus. I de fall mänsklig störning utgör

ett hot kan fågelskyddsområden under fåglarnas häckningstid behöva inrättas. Fritidsbåtafik kan också innebära störning på botten- och strandmiljön i de fall den är intensiv och mycket grunda miljöer.

Kollektivtrafik med båt vid nuvarande anöringsplatser eller nyttjande av privata bryggor bedöms inte påverka fåglarnas bevarandestatus.

Godstransporter till sjöss som går relativt nära utredningsområdena utgör ett potentiellt hot med risk för utsläpp av olja eller andra kemikalier samt störningar på strand- eller bottenmiljön. Fortsatt nyttjande av befintliga riksintresseförklarade farleder bedöms dock kunna ske som tidigare utan betydande påverkan på fåglarnas bevarandestatus.

8 Bedömning av IBA-området Bråviken – Hävringe, IBA ID-4739

Länsstyrelsen bedömer att SPA-områden ska utökas i huvudsak i marina områden som är viktiga födosöksområden under häckningstid för skräntärna, ruggnings-fodosöksområden för ejder och födosöksområden-övervintringsområden för alfågel samt födosöksområden för fisk/silvertärna och alkor. Sex nya områden/utökningar föreslås med en areal om 13 189 ha. Avgränsningarna har gjorts med sjökortet som underlag. Strandlinjen läge kan skilja sig något från fastighetskartans.

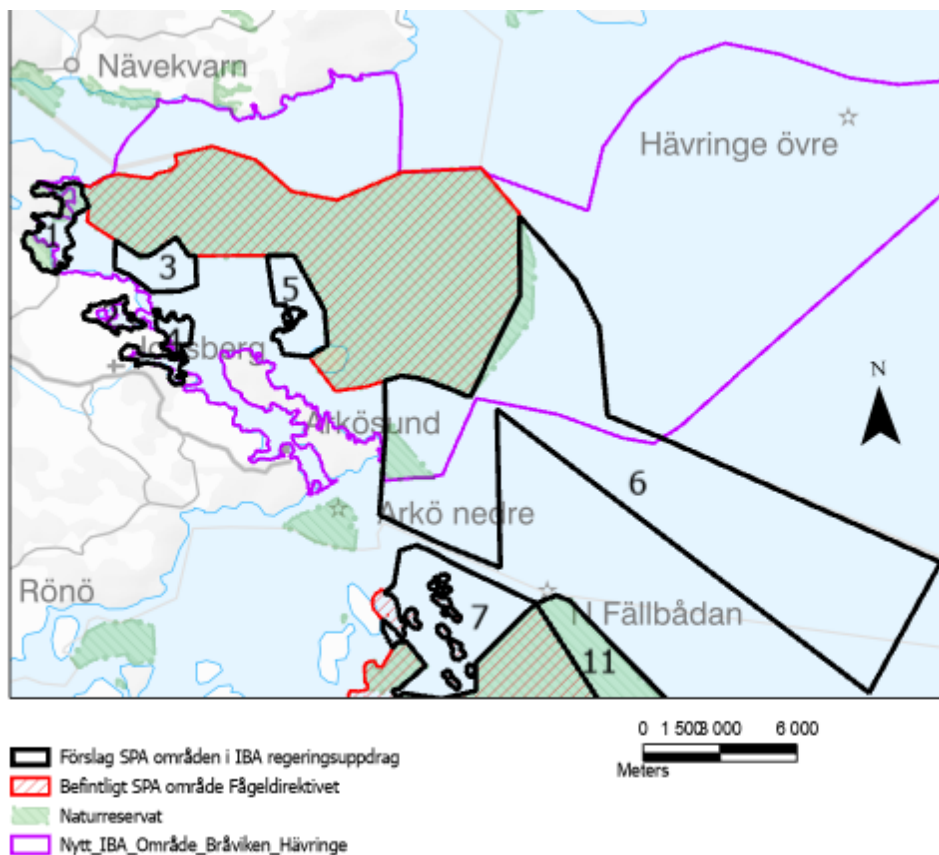

Följande sex delområden (avgränsas av svart linje) föreslås och beskrivs närmare:

1 Bråxvik-Karlshäll 448 ha

Området utgörs av grundområden som bedöms viktiga födosöksområden för skrانتärna men även för fisk/silvertärna samt för rastande änder. Områdets marina miljö hyser täta bestånd av höga kärlväxter. Norra delen ingår i Bråvikens naturreservat och den södra delen i Bråxviks naturreservat som också är Natura 2000 område enligt habitatdirektivet (SE0230376). Vid besök 20 maj 2022 noterades skrانتärna 2, knipa 86, vigg 2, storskrake 14 och fisk/silvertärna 40.

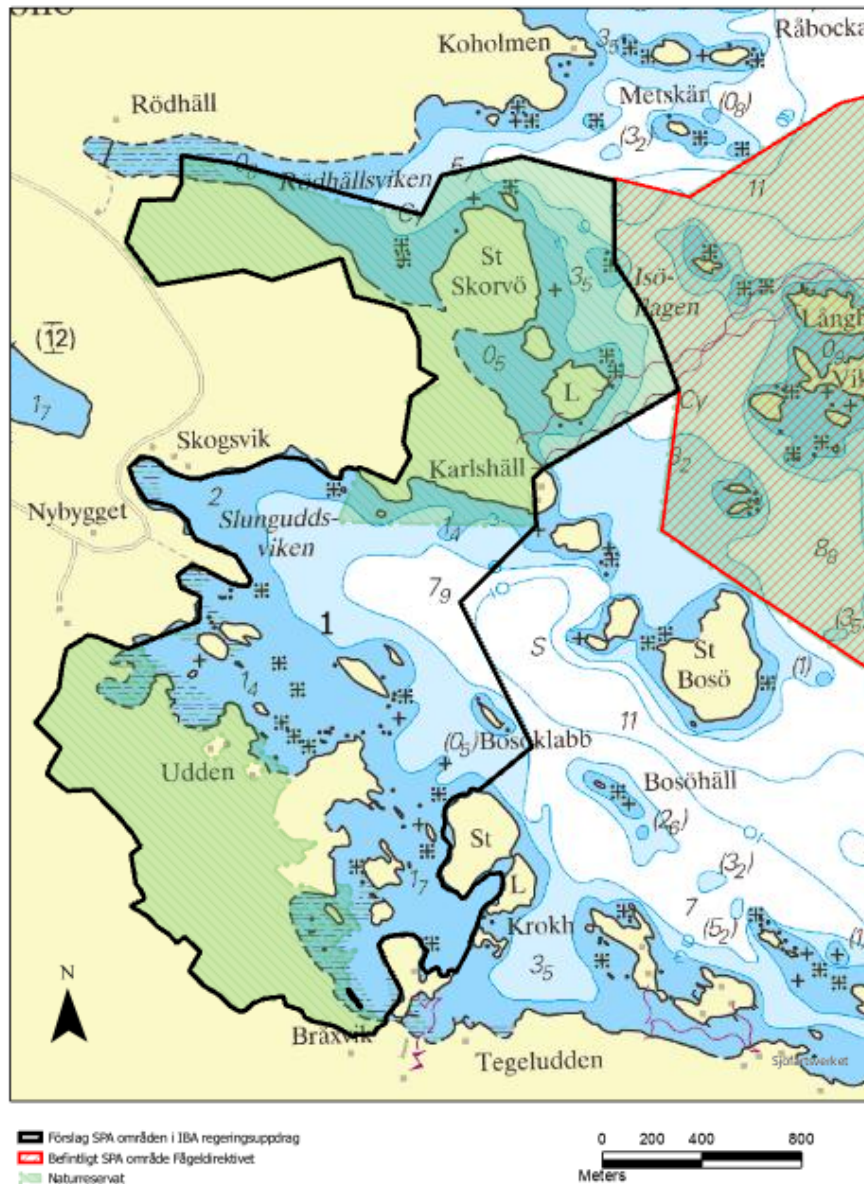

Hotbild, faktisk och framtida

Övergödning i vattenmiljön liksom muddring och annan exploatering i vattenmiljön kan leda till försämrad status på undervattensvegetation och tillgång på småfisk. Intensiv båttrafik kan medföra påverkan på bottenmiljöer. Mänsklig störning under häckningstid kan vara ett hot. Ett annat potentiellt hot kan vara utsläpp av olja eller andra kemikalier.

Befintligt skydd för att upprätthålla gynnsam bevarandestatus

Området ligger inom område med utökat strandskydd och i riksintresse för naturvården. Delar på land är i söder är ett befintligt SCI-område,

Natura 2000. Norra delen ingår i Bråvikens naturreservat. Södra delen av området i de grunda vattnen är ett fiskefredningsområde 1/1 – 15/6. I nuläget torde dessa skydd räcka för att upprätthålla gynnsam bevarandestatus. Ytterligare delar kan behöva skydd även enligt Natura 2000 habitatdirektivet. Ytterligare fågelskär kan behöva skydd som fågelskyddsområde.

2 Ramnö-Utsättersfjärden 165 ha

Området utgörs av grundområden som bedöms som särskilt viktiga födosöksområden för skräntärna men även för fisk/silvertärna samt för rastande änder. Noteringar om upp till 800 rastande vigg och 100 storskrake har gjorts i januari 2021. Anslutande strandängar hyser ett rikt fågelliv med bl.a. skedand, snatterand och rödbena. Områdets marina miljö hyser täta bestånd av höga kärlväxter.

Hotbild, faktisk och framtida

Övergödning i vattenmiljön liksom muddring och annan exploatering i vattenmiljön kan leda till försämrad status på undervattensvegetation och tillgång på småfisk. Intensiv båttrafik kan medföra påverkan på bottenmiljöer. Mänsklig störning under häckningstid kan vara ett hot. Ett annat potentiellt hot kan vara utsläpp av olja eller andra kemikalier.

Befintligt skydd för att upprätthålla gynnsam bevarandestatus

Området ligger inom område med utökat strandskydd och i riksintresse för naturvården. En stor del av området är ett befintligt SCI-område, Natura 2000. En stor del av området är ett fiskefredningsområde 1/1 – 15/6. I nuläget torde dessa skydd räcka för att upprätthålla gynnsam bevarandestatus.

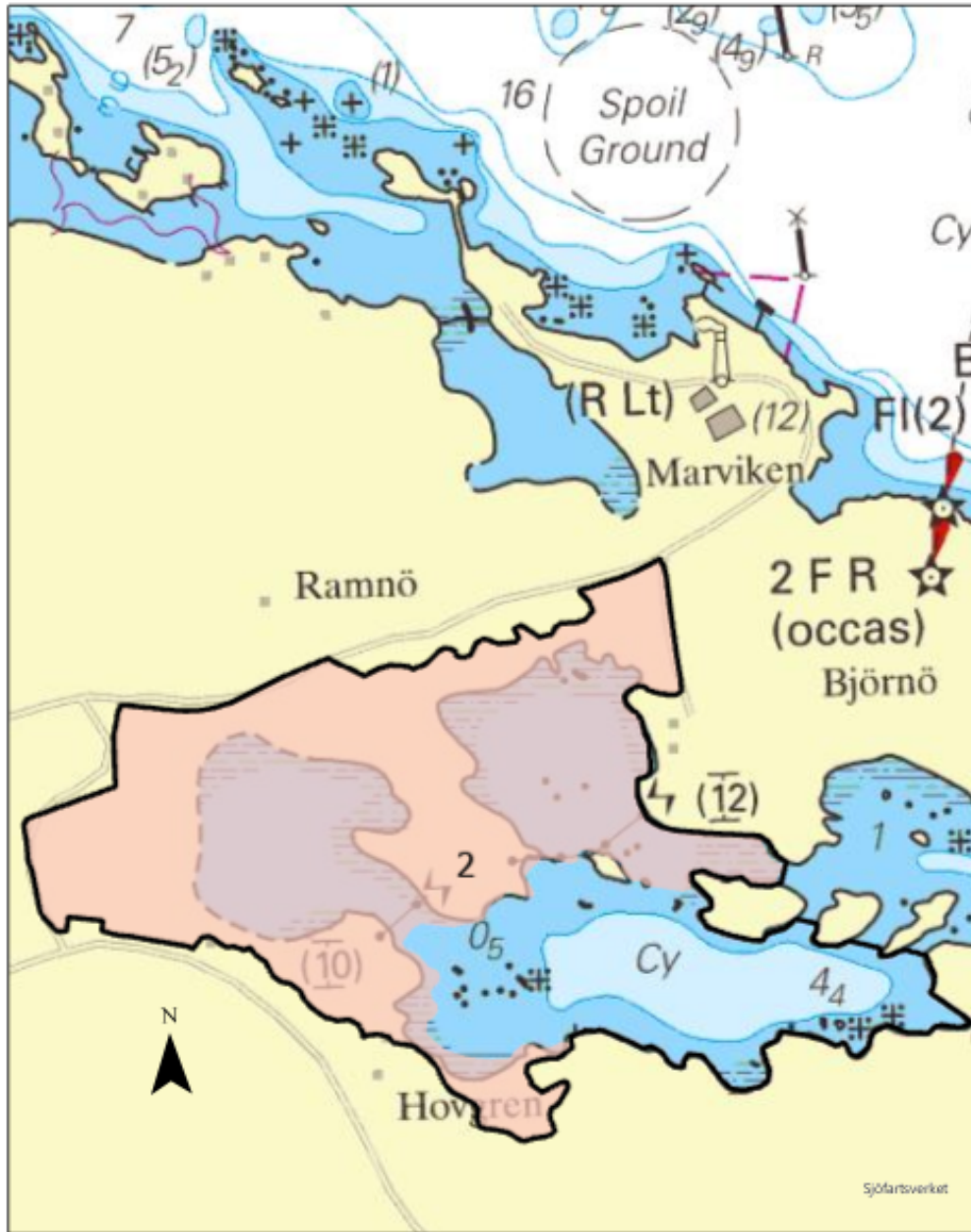

□ Förslag SPA områden i IBA
■ Natura 2000 Habitatdirektivet (SCI)

0 125 250 500
Meters

3 Bosöfjärden 438 ha

Området utgörs av grundområden som gränsar till Bråvikens naturreservat. Området bedöms som ett viktigt födosöksområde för rastande/övervintrande dykänder. Från de senaste åren finns noteringar på upp till 1000 rastande alfåglar, 4000 vigg, 400 ejder och 115 salskrakar.

Hotbild, faktisk och framtida

Övergödning i vattenmiljön liksom muddring och annan exploatering i vattenmiljön kan leda till försämrad status på undervattensvegetation och tillgång på småfisk. Ett annat potentiellt hot kan vara utsläpp av olja eller andra kemikalier.

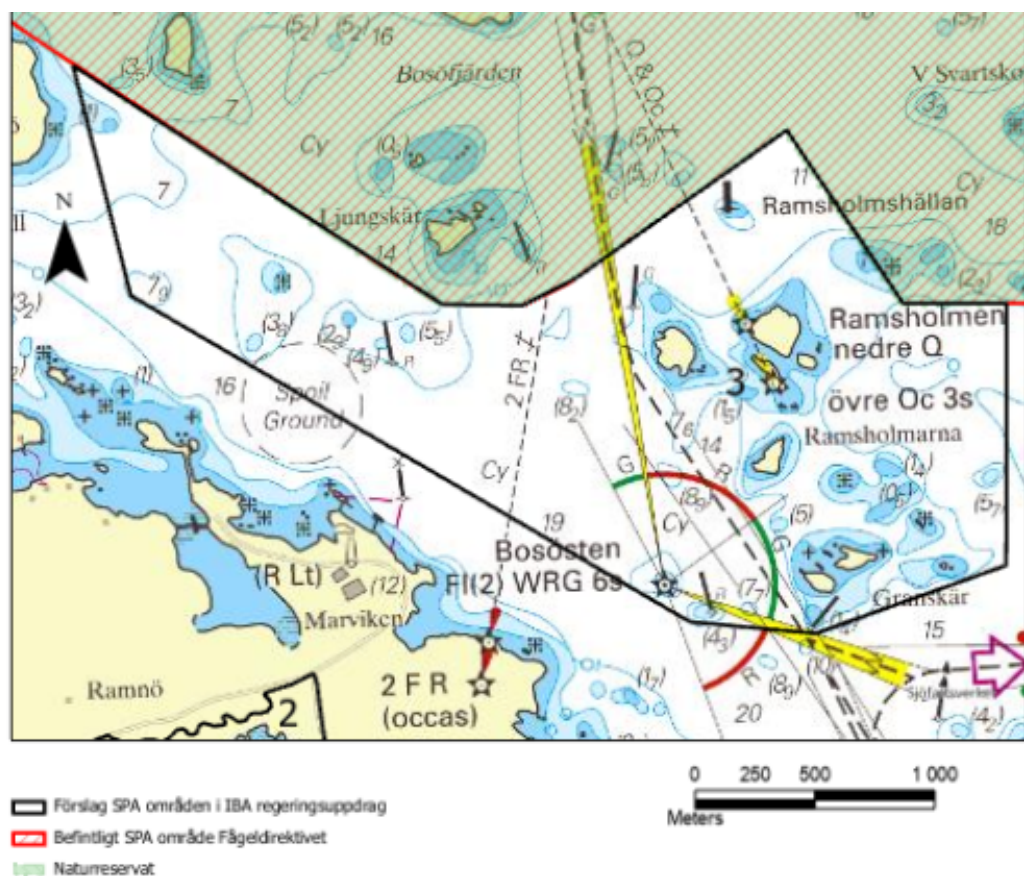

Befintligt skydd för att upprätthålla gynnsam bevarandestatus

Området ligger inom område med utökat strandskydd och i riksintresse för naturvården. I nuläget torde dessa skydd räcka för att upprätthålla gynnsam bevarandestatus. Ytterligare delar kan behöva skydd även enligt Natura 2000 habitatdirektivet.

4 Jonsbergsviken med omgivande arkipelag 274 ha

Området utgörs av grundområden som bedöms viktiga födosöksområden för skrانتärna men även för fisk/silvertärna samt för rastande änder. I Jonsbergsviken ansluter en havsstrandäng. Områdets marina miljö hyser täta bestånd av höga kärlväxter. Vid besök 20 maj noterades bl.a. storskrake 80, vigg 50, ejder 4, knipa 34, strandskata 6, rödbena 2, fisktärna 60, silvertärna 35. I Jonsbergsviken har drygt 150 storskrakar observerats.

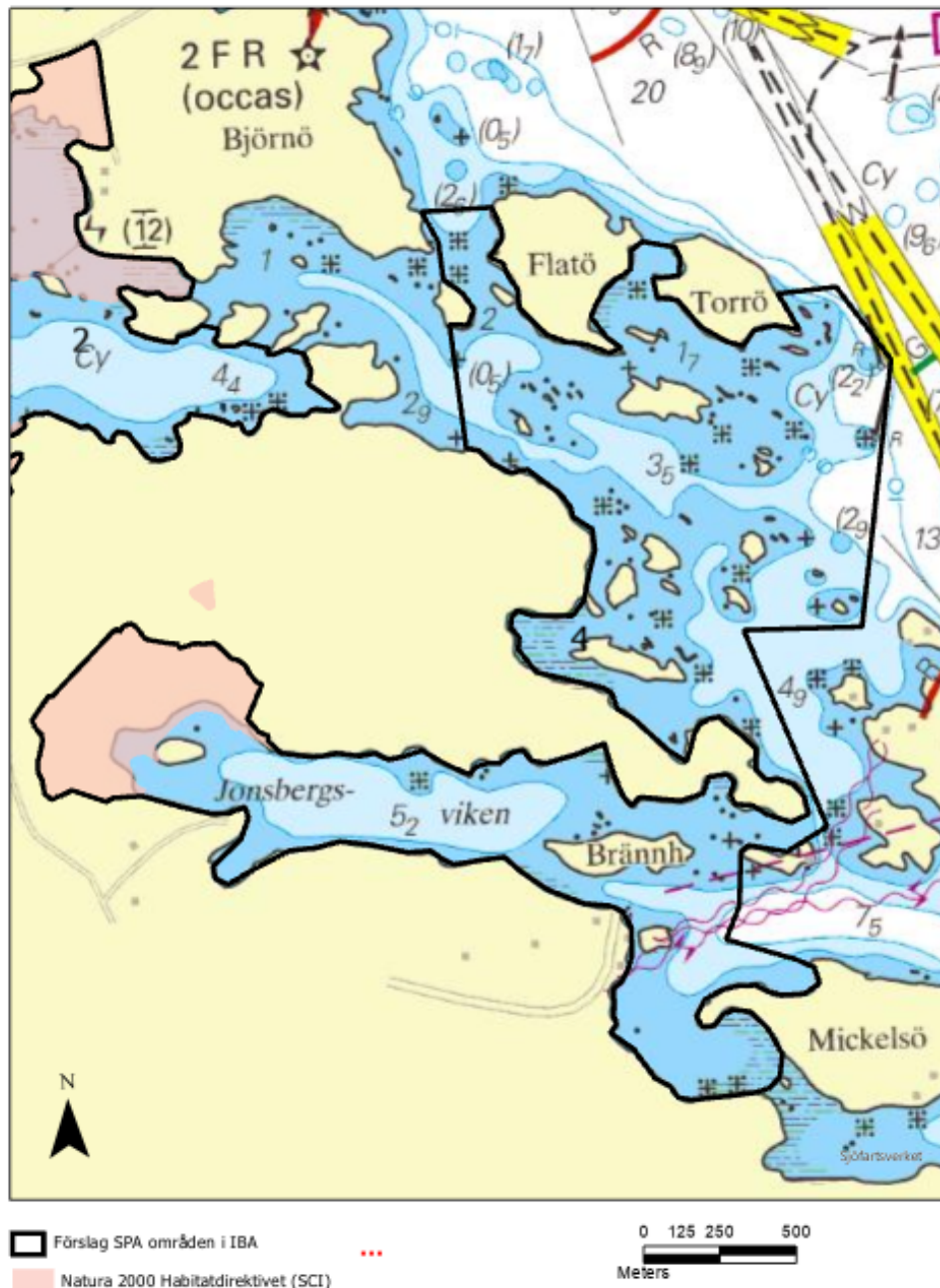

Hotbild, faktisk och framtida

Övergödning i vattenmiljön liksom muddring och annan exploatering i vattenmiljön kan leda till försämrad status på undervattensvegetation och tillgång på småfisk. Intensiv båttrafik kan medföra påverkan på bottenmiljöer. Människlig störning under häckningstid kan vara ett hot. Ett annat potentiellt hot kan vara utsläpp av olja eller andra kemikalier.

Befintligt skydd för att upprätthålla gynnsam bevarandestatus

Området ligger inom område med utökat strandskydd och i riksintresse för naturvården. En mindre strandängsdel på land vid Jonsbergsviken är ett befintligt SCI-område, Natura 2000. I nuläget torde dessa skydd räcka för att upprätthålla gynnsam bevarandestatus. Ytterligare delar kan behöva skydd även enligt Natura 2000 habitatdirektivet. Ytterligare fågelskär kan behöva skydd som fågelskyddsområde.

5 Arkipelag norr och ost om Lindöja 577 ha

Området utgörs av grundområden som bedöms viktiga födosöksområden för skräntärna men även fisk/silvertärna samt för rastande änder, t.ex. alfågel. Områdets marina miljö hyser täta bestånd av höga kärlväxter. Området ansluter direkt till befintligt SPA-område och ligger inom IBA område Bråviken-Hävringe. Vid besök 20 maj 2022 noterades bl.a. silvertärna 30, vigg 125, storskrake 40, rödbena 1, knipa 130, och sex par svärta.

Hotbild, faktisk och framtida

Övergödning i vattenmiljön liksom muddring och annan exploatering i vattenmiljön kan leda till försämrad status på undervattensvegetation och tillgång på småfisk. Intensiv båttrafik kan medföra påverkan på bottenmiljöer. Människlig störning under häckningstid kan vara ett hot. Ett annat potentiellt hot kan vara utsläpp av olja eller andra kemikalier.

Befintligt skydd för att upprätthålla gynnsam bevarandestatus

Området ligger inom område med utökat strandskydd och i riksintresse för naturvården. I nuläget torde dessa skydd räcka för att upprätthålla gynnsam bevarandestatus. Ytterligare delar kan behöva skydd även enligt Natura 2000 habitatdirektivet. Ytterligare fågelskär kan behöva skydd som fågelskyddsområde.

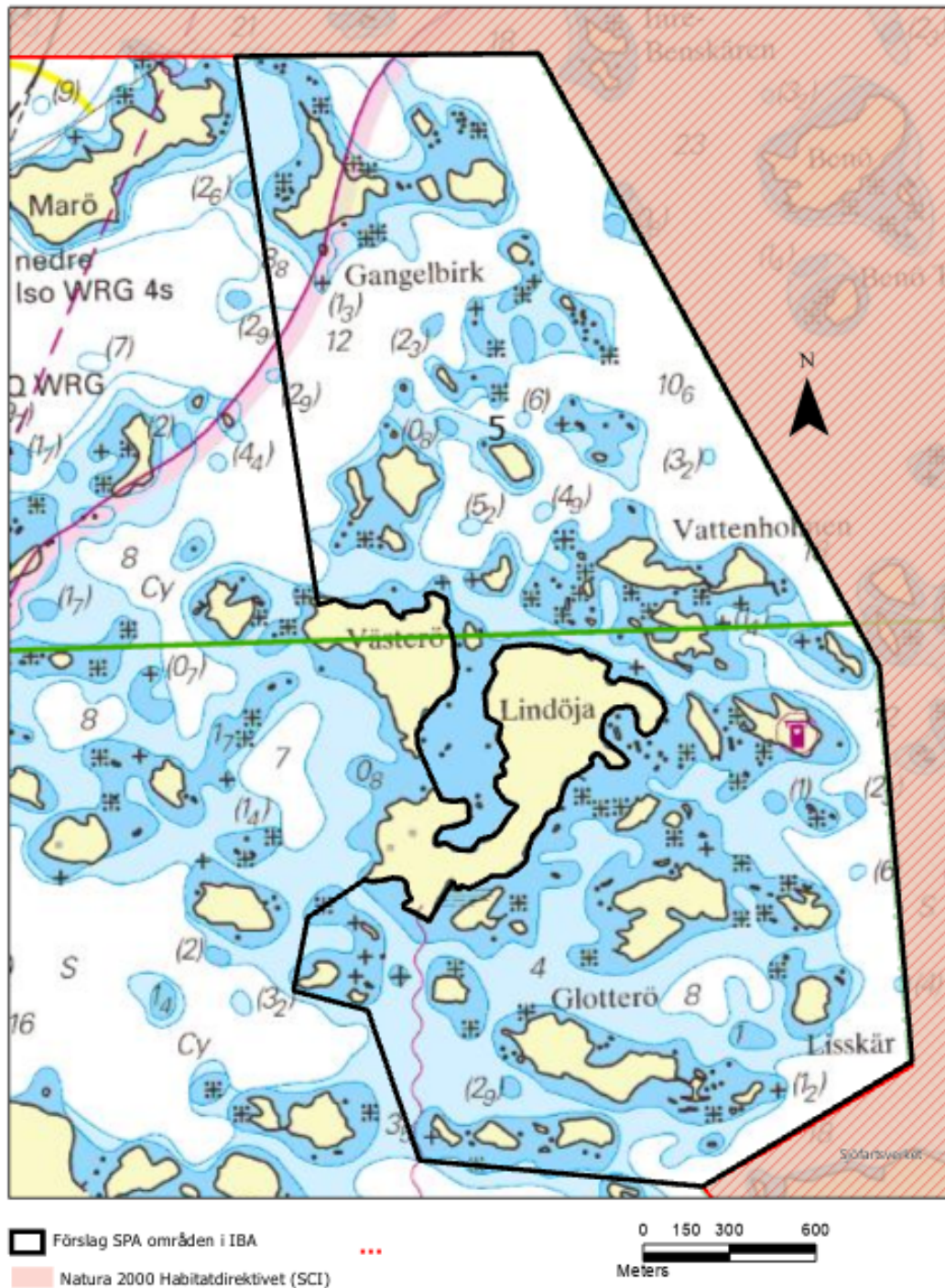

6 Lunda-arkipelagen och grundområden ost och sydost om Bråvikens NR, 11 277 ha

Området utgörs av grundområden som bedöms viktiga födosöksområden för framförallt ejder och alfågel. Delar av området är rastplatser för skärnäppa. Området ansluter direkt till befintligt SPA-område och ligger inom IBA område Bråviken-Hävringe, men även till stor del utanför IBA-området. Vid besök väst och nord Lunda 20 maj noterades bl.a. storskrake 104 hanar, silvertärna 20, vitkindad gås 3, ejder 8, rödbena 1.

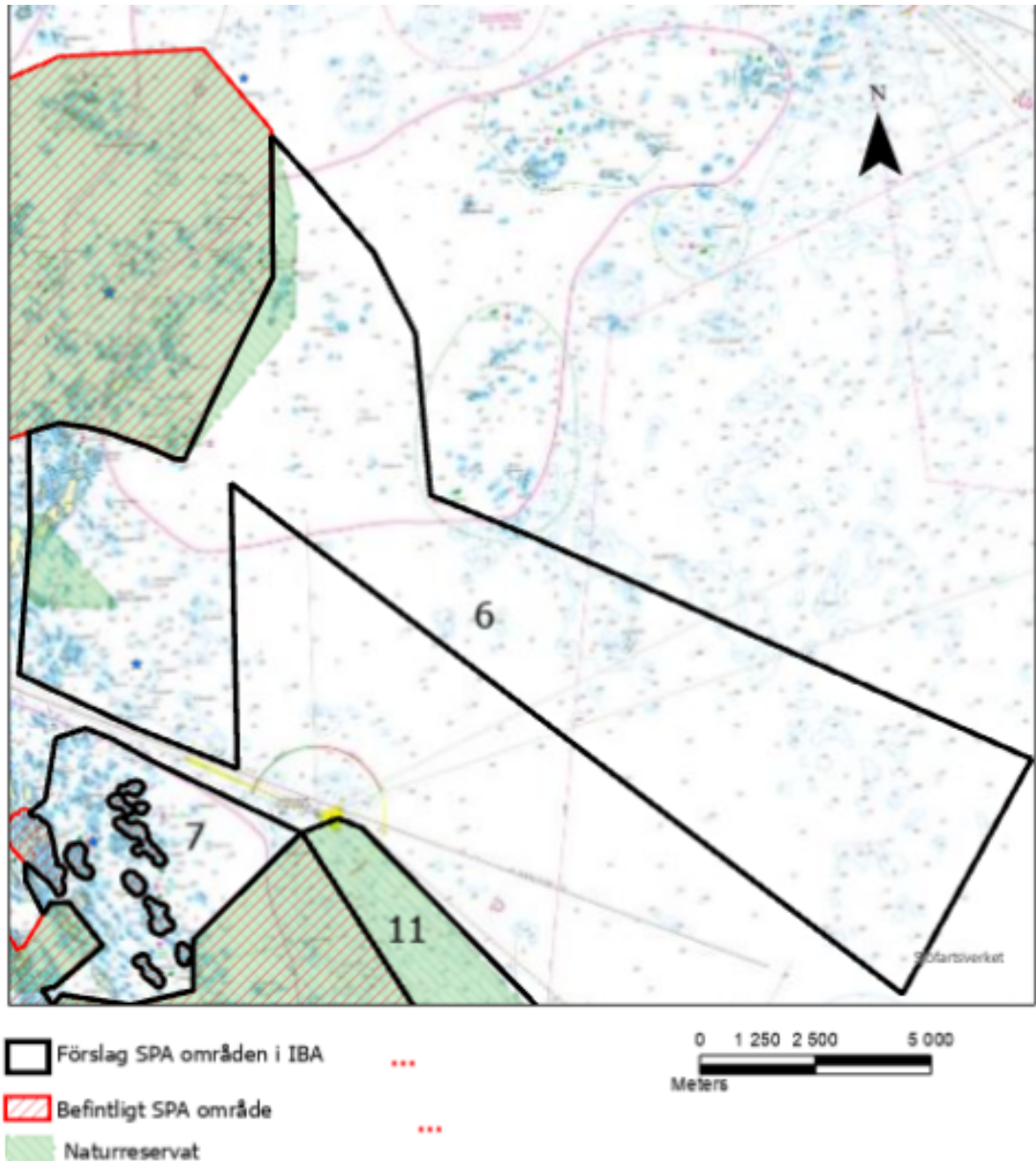

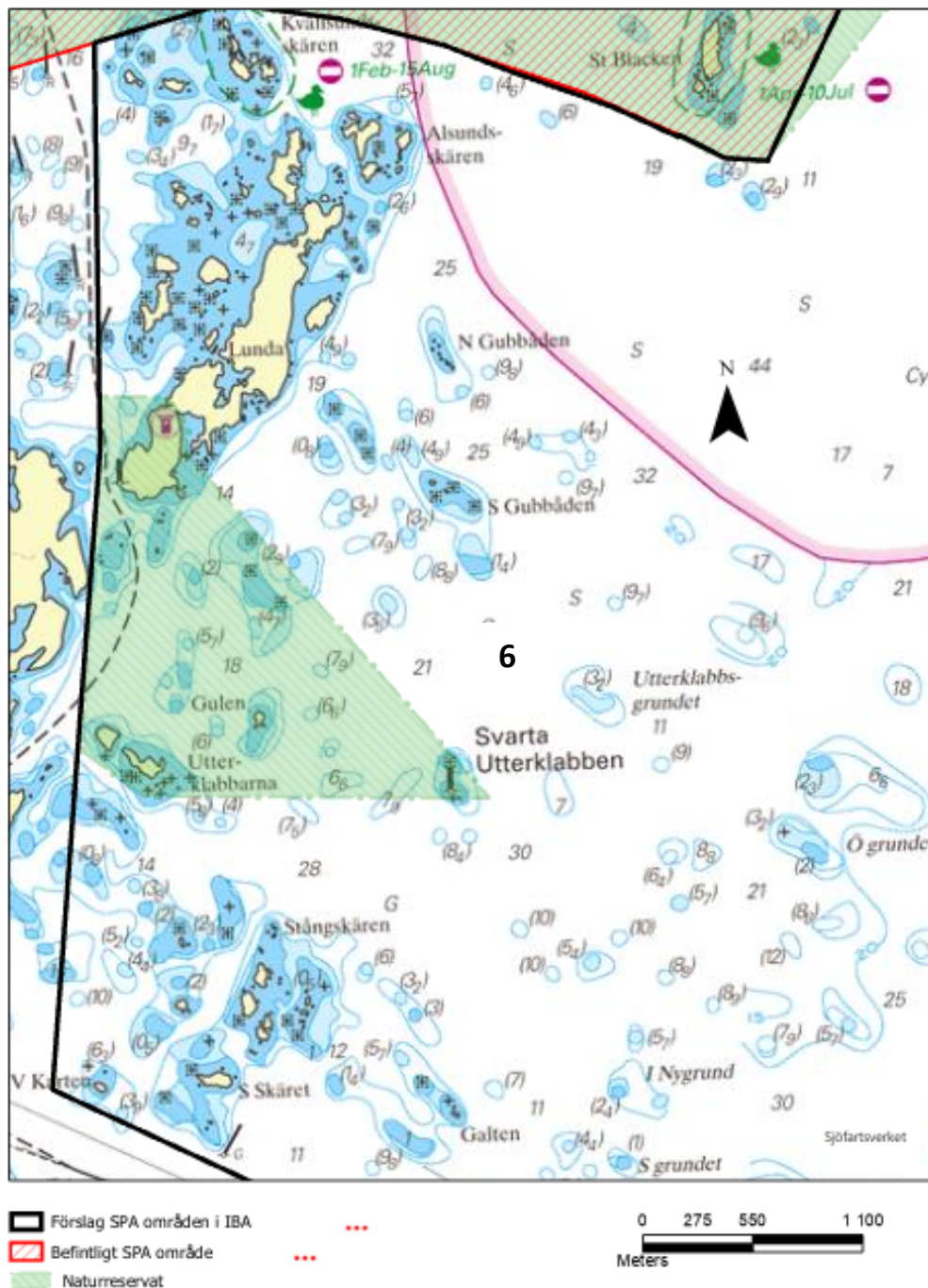

Detalj karta område 5, kring S. Lunda naturreservat.

Hotbild, faktisk och framtida

Övergödning i vattenmiljön liksom muddring och annan exploatering i vattenmiljön kan leda till försämrad status på undervattensvegetation och tillgång på småfisk. Intensiv båttrafik kan medföra påverkan på bottenmiljöer. Människlig störning under häckningstid kan vara ett hot. Ett annat potentiellt hot kan vara utsläpp av olja eller andra kemikalier. Enligt EU:kommisionens meddelande 2011 ”Industriellt fiske i

Östersjön” (Hans Lassen) anses inte det pelagiska trålfisket medföra några större bifångster av marina däggdjur och havsfåglar. Uppgifterna om bifångster är emellertid bristfälliga. Det storskaliga pelagiska fisket nära inpå kusten kan göra att tillgången på bytesfisk för alkor (t.ex. strömming) minskar.





Befintligt skydd för att upprätthålla gynnsam bevarandestatus

Området ligger inom område med utökat strandskydd och i riksintresse för naturvården. I området ligger även naturreservatet Södra Lunda. I nuläget torde dessa skydd räcka för att upprätthålla gynnsam bevarandestatus. Ytterligare delar kan behöva skydd även enligt Natura 2000 habitatdirektivet. Ytterligare fågelskär kan behöva skydd som fågelskyddsområde.

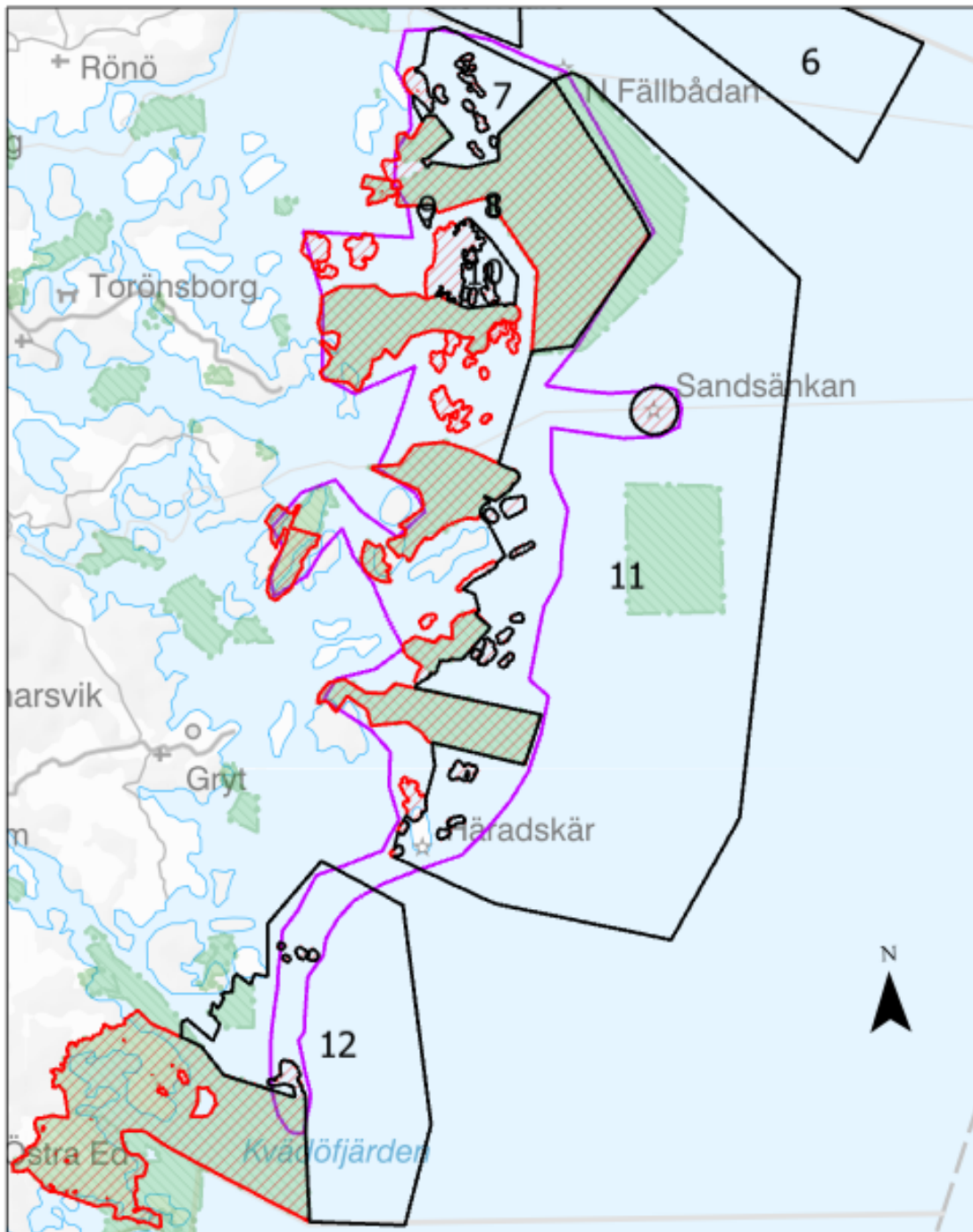
9 Bedömning av IBA området -Östergötlands skärgård, IBA-552 (SE39)

Länsstyrelsen bedömer att SPA-områden ska utökas i huvudsak i marina områden som är viktiga ruggnings- och födosöksområden för ejder, födosöksområden för sjöorre, svärta, alfågel, skrântärna, fisk/silvertärna, alkor samt rastplatser för skärnäppa. Det yttre kustbandet bedöms också som ett viktigt flyttningsstråk för många kustfågelarter. Sex delområden föreslås med en total areal om 45 124 ha.



-  Förslag SPA områden i IBA regeringsuppdrag
-  Befintligt SPA område Fågeldirektivet
-  Naturreservat
-  IBA område

0 2 000 4 000 8 000
Meters

Följande sex delområden 7 – 12 (avgränsade med svart linje) föreslås och beskrivs närmare:

7 Akripelag norr om S:t Anna NR 1787 ha

Området utgörs av en grund arkipelag av mindre öar och skär i grunda vatten i ytterskärgård med viktiga häckningsplatser för ejder, svärta och fisk- och silvertärna. Grundområdena har rik förekomst av blåmussla och som bedöms viktiga födosöksområden för framförallt ejder, svärta och vigg. Några mindre skär i området är rastplatser för skärnäppa. Området ansluter direkt till befintligt SPA-område Gryt - S:t Anna skärgårdar (SE0230055) och ligger inom IBA område Östergötlands skärgård.

Hotbild, faktisk och framtida

Övergödning i vattenmiljön liksom muddring och annan exploatering i vattenmiljön kan leda till försämrad status på undervattensvegetation och tillgång på småfisk. Intensiv båttrafik kan medföra påverkan på bottenmiljöer. Mänsklig störning under häckningstid kan vara ett hot. Ett annat potentiellt hot kan vara utsläpp av olja eller andra kemikalier.

Befintligt skydd för att upprätthålla gynnsam bevarandestatus

Området ligger inom område med utökat strandskydd och i riksintresse för naturvården. Här finns också flera fågelskyddsområden. I nuläget torde dessa skydd räcka för att upprätthålla gynnsam bevarandestatus. Viktiga fågelskär kan behöva skydd som fågelskyddsområde.

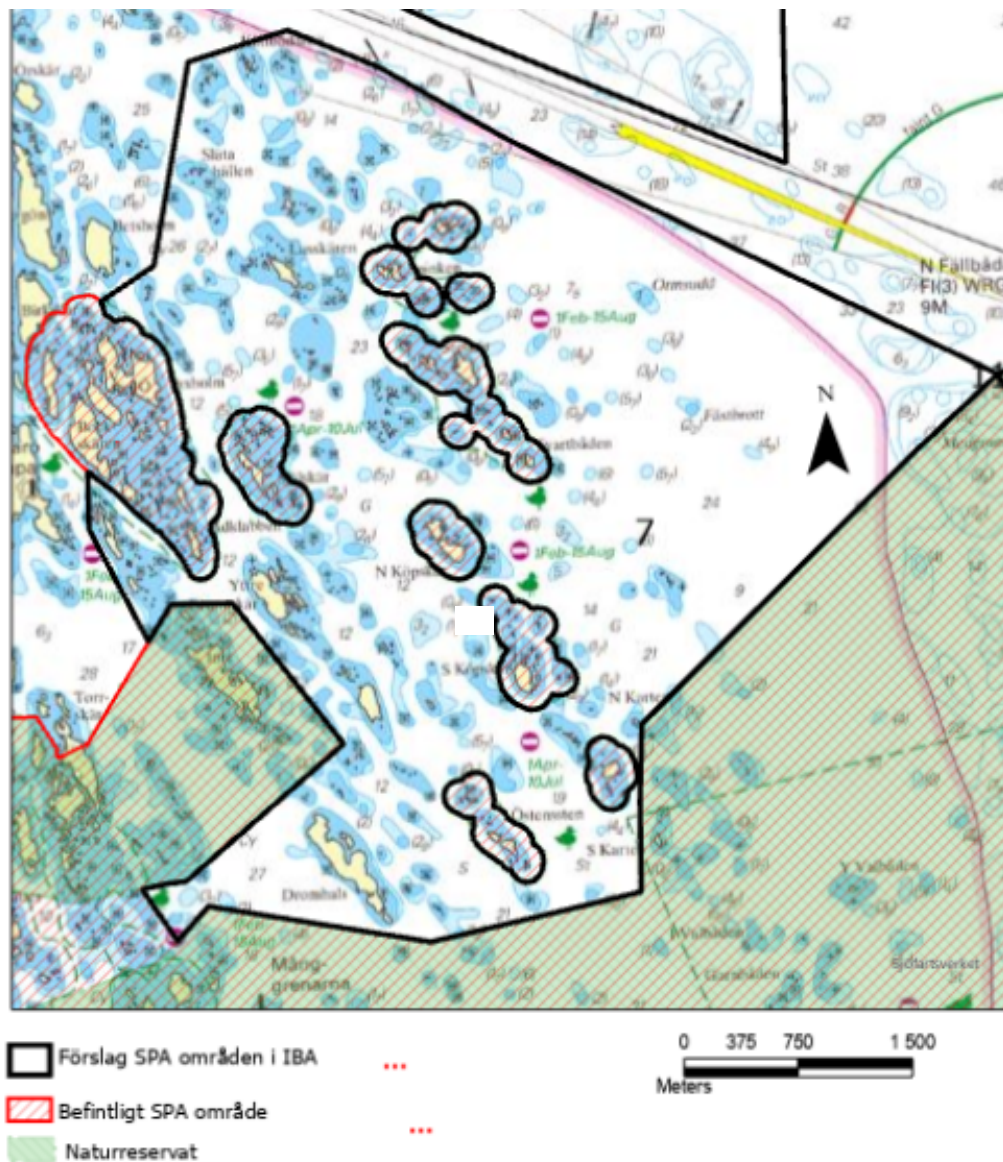

8 Svartbådarna i S:t Anna NR 25 ha

Området utgörs av fågelskär som bedöms viktiga för häckande fiskmå, fisk- och silvertärna . Området ansluter direkt till befintligt SPA-område Gryt – S:t Anna skärgårdar (SE0230055) och ligger inom IBA området Östergötlands skärgård.

Hotbild, faktisk och framtida

Övergödning i vattenmiljön som kan leda till försämrad status på undervattensvegetation och tillgång på småfisk. Andra potentiella hot är oljeutsläpp samt mänsklig störning.

Befintligt skydd för att upprätthålla gynnsam bevarandestatus

Området ligger inom område med utökat strandskydd och i riksintresse för naturvården. Öarna och vattnen närmast dem ingår i S:t Anna naturreservat. I nuläget torde dessa skydd räcka för att upprätthålla gynnsam bevarandestatus. Fågelskären kan behöva skydd som fågelskyddsområde.

9 Grundområde kring Lilla Gåsskär söder om S:t Anna NR 44 ha

Området utgörs av en arkipelag med mindre öar och skär samt grundområden som är en häckningsarkipelag för svärta, ejder, fisk- och silvertärna. Området bedöms också som ett viktigt födosöksområde för framförallt fisk- och silvertärna samt ejder och svärta. Området ansluter direkt till befintligt SPA-område Gryt – S:t Anna skärgårdar (SE0230055) och ligger inom IBA området Östergötlands skärgård.

Hotbild, faktisk och framtida

Övergödning i vattenmiljön som kan leda till försämrad status på undervattensvegetation och tillgång på småfisk. Andra potentiella hot är oljeutsläpp och större exploateringsföretag samt mänsklig störning. Intensiv båttrafik kan påverka bottenmiljön.

Befintligt skydd för att upprätthålla gynnsam bevarandestatus

Området ligger inom område med utökat strandskydd och i riksintresse för naturvården. I nuläget torde dessa skydd räcka för att upprätthålla gynnsam bevarandestatus. Fågelskären behöver skydd som fågelskyddsområde.

10 Grundområde öster om fågelskyddsområde, S:t Anna 448 ha

Området utgörs av en grund arkipelag av mindre öar och skär i grunda vatten i ytterskärgård med viktiga häckningsplatser för ejder, svärta och fisk- och silvertärna. Grundområdena har rik förekomst av blåmussla och som bedöms viktiga födosöksområden för framförallt ejder, svärta och vigg. Några mindre skär i området kan utgöra rastplatser för skärnäppa. Området ansluter direkt till befintligt SPA-område Gryt – S:t Anna skärgårdar (SE0230055) och ligger inom IBA område Östergötlands skärgård.

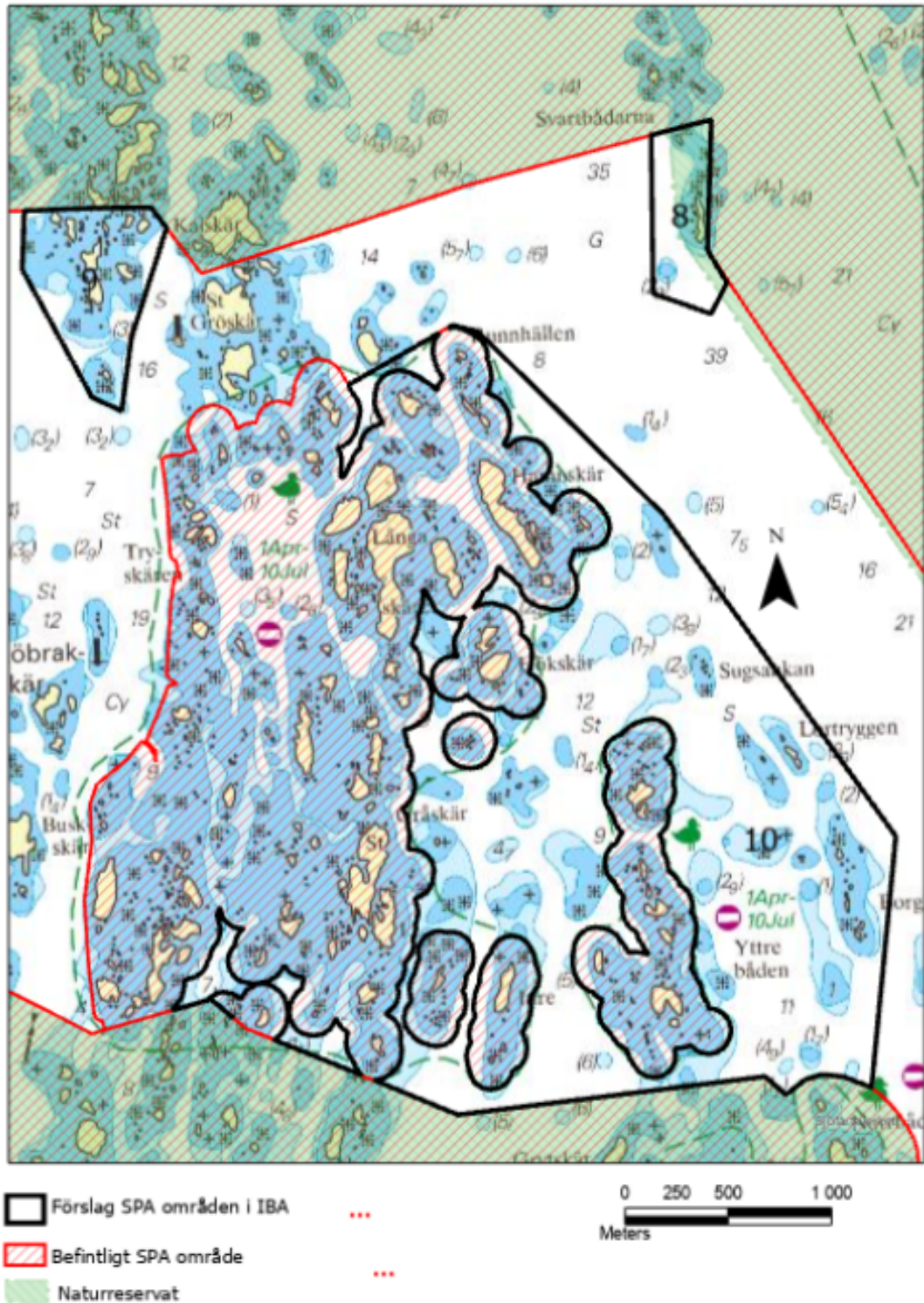

Hotbild, faktisk och framtida

Övergödning i vattenmiljön som kan leda till försämrad status på undervattensvegetation och tillgång på småfisk. Andra potentiella hot är oljeutsläpp och större exploateringsföretag samt mänsklig störning under häckningstid.

Befintligt skydd för att upprätthålla gynnsam bevarandestatus

Området ligger inom område med utökat strandskydd och i riksintresse för naturvården. Här finns också flera större fågelskyddsområden. I nuläget torde dessa skydd räcka för att upprätthålla gynnsam bevarandestatus. Viktiga ytterligare fågelskär kan behöva skydd som fågelskyddsområde.

11 Grundområde i S:t Anna – Gryt ytterskärgård och havsband 33782 ha



Området utgörs av ett större stråk av grundområden med hög täthet av blåmusselbankar som bedöms viktiga flyttningsstråk och ruggningsplatser för ejder. Det är även ett viktigt flyttningsstråk och födosöksområde för sjöorre, svärta, alfågel, fisk- och silvertärna samt alkor. Några mindre skär i området är häckningsplatser för tordmule och silvertärna samt rastplatser för skärnäppa.

Området ansluter direkt till befintligt SPA-område Gryt – S:t Anna skärgårdar (SE0230055) och ligger delvis inom IBA område Östergötlands skärgård men även till en stor del strax utanför.

Grundområde kring fågelskyddsområden Lökskären m.fl. utgörs av ytterskärgård med små skär och grundområden med hög täthet av blåmusselbankar.

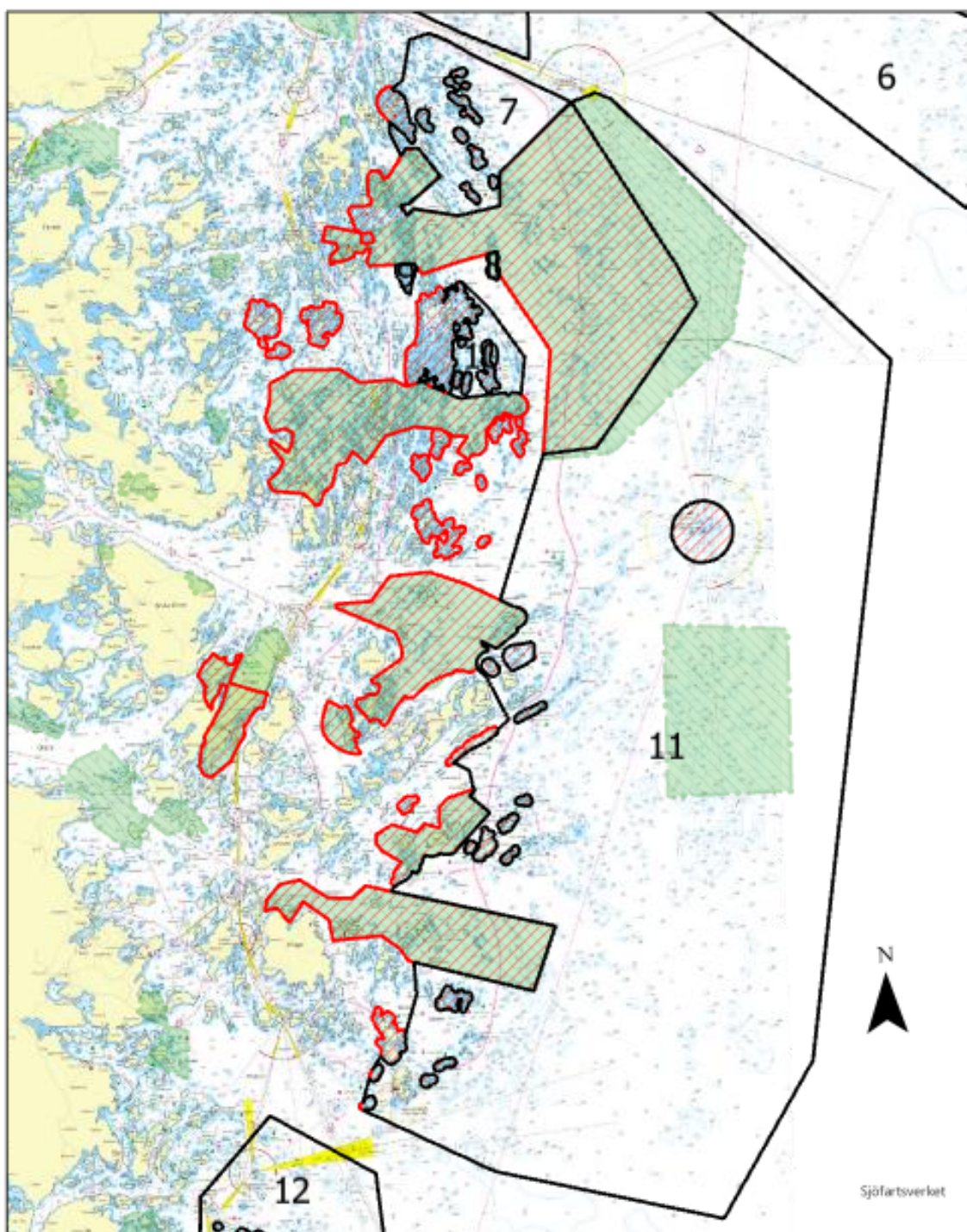
Grundområde söder om Gryts NR och kring Häradsjärn utgörs av ytterskärgård med små skär och grundområden med hög täthet av blåmusselbankar



-  Förslag SPA områden i IBA regeringsuppdrag
-  Befintligt SPA område Fågeldirektivet
-  Naturreservat

0 1 5003 000 6 000
Meters

Övergödning i vattenmiljön som kan leda till försämrad status på undervattensvegetation och tillgång på småfisk. Andra potentiella hot är oljeutsläpp och större exploateringsföretag samt mänsklig störning under häckningstid. Enligt EU-kommissionens meddelande 2011 "Industriellt fiske i Östersjön" (Hans Lassen) anses inte det pelagiska trålfisket medföra några större bifångster av marina däggdjur och havsfåglar. Uppgifterna om bifångster är emellertid bristfälliga. Det storskaliga pelagiska fisket nära inpå kusten kan göra att tillgången på bytesfisk för alkor (t.ex. strömming) minskar. Fångsuppgifter från Havs- och vattenmyndigheten visar att fisket i området i realiteten inte är särskilt omfattande.

Befintligt skydd för att upprätthålla gynnsam bevarandestatus

Området ligger inom område med utökat strandskydd och i riksintresse för naturvården. Här finns också flera större fågelskyddsområden. Området berör också två befintliga naturreservat, S:t Anna och Vikasgrunden. I nuläget torde dessa skydd räcka för att upprätthålla gynnsam bevarandestatus. Ytterligare delar kan behöva skydd även enligt Natura 2000 habitatdirektivet. Ytterligare fågelskär kan behöva skydd som fågelskyddsområde.

12 Grundområde norr och öster om Kvädöfjärdens NR, 9038 ha

Området utgörs av ytterskärgård med små skär och havsmiljö med grundområden med hög täthet av blåmusselbankar som bedöms viktiga flyttningsstråk och ruggningsplatser för ejder samt flyttningsstråk och födosöksområden för alfågel, sjöorre, svärta, skräntärna, fisk- och silvertärna samt alkor. Några mindre skär i området är viktiga häckningsplatser (fågelskyddsområden) med större kolonier av sillgrissla, tobisgrissla, tordmule, skräntärna och silvertärna samt rastplatser för skärnsnäppa. Området ansluter direkt till befintligt SPA-område Kvädö-Åsvikelandet (SE0230138) och ligger delvis inom IBA område Östergötlands skärgård men även till stor del strax utanför.

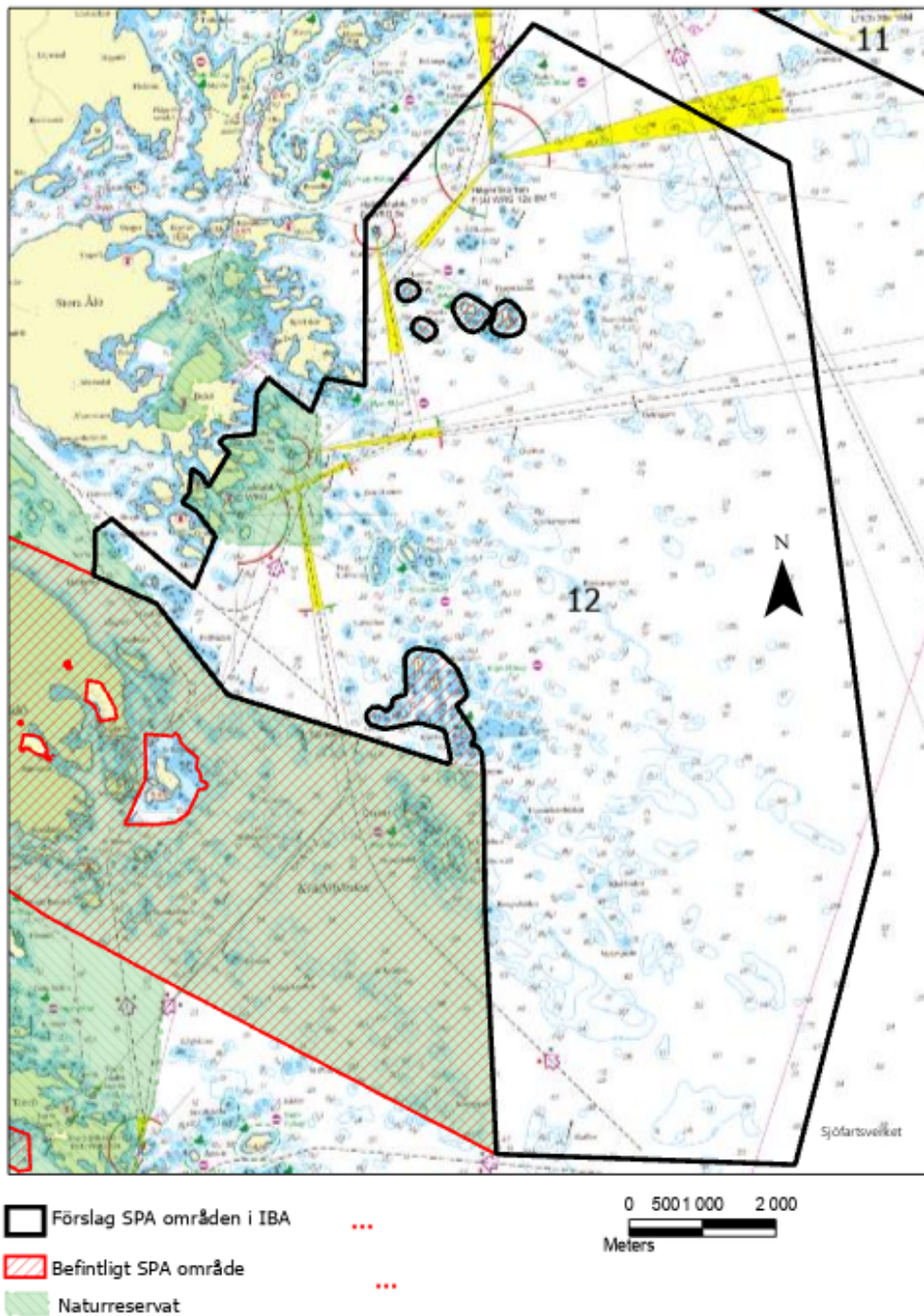

Hotbild, faktisk och framtida

Övergödning i vattenmiljön som kan leda till försämrad status på undervattensvegetation och tillgång på småfisk. Andra potentiella hot är oljeutsläpp och större exploateringsföretag samt mänsklig störning under häckningstid. Det storskaliga pelagiska fisket nära inpå kusten kan göra att tillgången på bytesfisk för alkor (t.ex. strömming) minskar.

Fångsuppgifter från Havs- och vattenmyndigheten visar att fisket i området i realiteten inte är särskilt omfattande.

Befintligt skydd för att upprätthålla gynnsam bevarandestatus

Området ligger inom område med utökat strandskydd och i riksintresse för naturvården. Här finns också flera större fågelskyddsområden. Området berör också del av Bokö naturreservat. I nuläget torde dessa skydd räcka för att upprätthålla gynnsam bevarandestatus. Ytterligare delar kan behöva skydd även enligt Natura 2000 habitatdirektivet. Ytterligare fågelskär kan behöva skydd som fågelskyddsområde.

10 Varför områden inom IBA-områdena inte föreslås som SPA-områden

Länsstyrelsen har utifrån förekommande kustfågelarters numerärer i IBA-områden respektive i befintliga SPA-områden inom dessa identifierat de arter som har behov av ytterligare SPA-områden. Det är i första hand marina områden som utgör födosöksområden både under häckning, ruggning, flyttning samt övervintring för dessa som anges i kapitel 4. Övriga områden i IBA-områdena har också visst värde för kustfåglar men Länsstyrelsen anser att det är för de ovanstående redovisade arterna som brister finns och de områden som föreslås är de som är betydelsefulla för dem.

11 Litteratur

Andersson, J., Tärnlund, S., Franzén, F. & M. Pettersson. 2008.

Inventering av fisksamhällen i sälkyddsområdet Klacksten i Östergötlands skärgård sommaren 2007. Fiskeriverket, kustlaboratoriet.

Bergner, A. 2020. Sträckräkningen på Häradsskär hösten 2019. Vingspegeln 30:7-12.

Durinck, J., Skov, H., Jensen, F.P. and Pihl, S. 1994. Important marine areas for wintering birds in the Baltic Sea. – EU DG XI Research Contract no. 2242/90-09-01. Ornis Consult Report 1994, 110 pp

https://www.researchgate.net/publication/275678381_Important_Marine_Areas_for_Wintering_Birds_in_the_Baltic_Sea/link/5570424b08aefcb861ddd7c4/download

Gezelius, L. & Jussila, V. 2019. Kustfåglar i Östergötland – inventeringar 2013 - 2019. Länsstyrelsen Östergötland, rapport 2019:16

Green, M. Haas, F. & Lindström, Å. 2022. Övervakning av fåglarnas populationsutveckling. Årsrapport för 20221. Rapport Biologiska institutionen, Lunds universitet.

Nyström Sandman, A, Beltran J, Wijkmark, N & Isaeus M. 2020. Rumslig modellering av Östergötlands marina habitat och bentiska naturvärden – Uppdatering avseende siktdjup och naturvärdeskartering enligt Mosaic. AquaBiota Report 2020:11. 46 sid.

Länsstyrelsen i Stockholms län. 2017. Modellering av potentiella födosöksområden för sjöfågel i Stockholms län. Rapport 2017:11

Bilagor

1. Bakgrund till uppdraget och Naturvårdsverkets riktlinjer

Skälen till uppdraget

Kommissionen har inlett ett överträdelseförfarande (överträdelseärende nr 2020/2207, C[(2020)] 2503 final) mot Sverige och i maj 2020 skickat

en s.k. formell underrättelse till Sverige. Kommissionen anger i den formella underrättelsen bl.a. att den anser "att Sverige har underlåtit att uppfylla sina skyldigheter enligt artikel 4.1 och 4.2 i direktiv 2009 / 14 7 /EG

[fågeldirektivet] om bevarande av vilda fåglar genom att inte klassificera de mest lämpade områdena i antal och storlek i sina marina vatten som särskilda skyddsområden (SPA)."

Enligt kommissionen omfattar nätverket av de särskilda bevarandeområden som Sverige har klassificerat endast delvis - i vissa fall inte alls eller i liten utsträckning - de marina IBA-områden (Important Bird and Biodiversity Areas) i svenska vatten som finns på Bird Lifs IBA-förteckning. Kommissionen anger att Sverige varken har lämnat förklaringar eller lagt fram några vetenskapliga argument som visar att de befintliga särskilda bevarandeområdena är tillräckliga för att uppfylla skyldigheterna enligt fågeldirektivet. Enligt kommissionen har Sverige inte heller lagt fram någon vetenskaplig information som visar att förteckningen över IBA-områden inte ska användas som underlag för bedömning av efterlevnaden.

Med hänvisning till EU-domstolens rättspraxis anser kommissionen följande. Förteckningen över IBA-områden är en aktuell förteckning över områden av betydelse för bevarandet av fåglar. Avsaknaden av vetenskapliga bevis för motsatsen visar att Sveriges Klassificering av särskilda bevarandeområden inom sitt territorium inte är tillräcklig i antal och storlek för att ge skydd för alla de fågelarter som anges i bilaga I och för flyttfåglar som inte anges i den bilagan men som förekommer i regionen.

I den formella underrättelsen finns en förteckning över de marina IBA-områden i Sverige som till mindre än två tredjedelar täcks av särskilda bevarandeområden, de utsedda marina särskilda bevarandeområden som överlappar med dessa IBA-områden och hur stor andel av varje IBA-område som de särskilda bevarandeområdena täcker.

Sverige är enligt artikel 4.1 och 4.2 i fågeldirektivet skyldigt att klassificera som särskilda bevarandeområden de mest lämpade områdena i fråga om antal och storlek i sina marina vatten.

Ett uppdaterat och fördjupat kunskapsunderlag som baseras på aktuella vetenskapliga data behöver tas fram avseende de 20 IBA-områdena. Med utgångspunkt i kunskapsunderlaget behöver en vetenskaplig bedömning göras av vilka delar av varje IBA-område som kan anses vara områden av sådan betydelse för bevarandet av fåglar som anges i artikel 4.1 och 4.2 i fågeldirektivet. Den vetenskapliga bedömningen

behövs för att regeringen ska kunna ta ställning till i vilken omfattning nätverket av särskilda bevarandeområden behöver kompletteras inom dessa IBA-områden och hur sådana särskilda bevarandeområden bör avgränsas. Bedömningen behöver motiveras. Vid behov kan inventeringar behöva genomföras.

Med utgångspunkt i det uppdaterade och fördjupade kunskapsunderlaget och den vetenskapliga bedömningen, behöver förslag till nya särskilda bevarandeområden och utökningar av befintliga områden utarbetas. De områden som föreslås kan behöva sträcka sig utanför IBA-områdena, för att skydda de mest lämpade områdena för bevarandet av fåglar.

I den vetenskapliga bedömningen behöver det för varje IBA-område motiveras varför de delar av IBA-området som varken har klassificerats eller föreslås klassificeras som särskilda bevarandeområden inte är de mest lämpade för bevarandet av fåglar.

I Naturvårdsverkets riktlinjer anges att:

Utpekandet av nya Natura 2000-områden är en viktig del i Sveriges genomförande av EU:s naturvårdspolitik. De kan även bidra till uppnåendet av de svenska miljömålsetappmålen för biologisk mångfald, samt till målsättningar enligt CBD och EU:s strategi för biologisk mångfald 2030.

EU-kommissionen har tagit fram en utförlig vägledning för arbete med utpekande av Natura 2000-områden i marina miljöer. Den omfattar bland annat vägledning om SPA-utpekande (från s 56), och anger också riktlinjer för förvaltning av marina Natura 2000-områden. Riktlinjerna nedan bygger på vägledningen, men vägledningen kan ge fördjupad information och bör beaktas i länsstyrelsens arbete.

Direktivets utgångspunkter

Artikel 4.1 anger att:

För de arter som anges i bilaga 1 ska särskilda åtgärder för bevarande av deras livsmiljö vidtas för att säkerställa deras överlevnad och fortplantning inom det område där de förekommer.

I samband med detta ska hänsyn tas till

a) utrotningshotade arter,

- b) arter som är känsliga för vissa förändringar i livsmiljön,
- c) arter som anses som sällsynta på grund av att populationerna är små eller den lokala utbredningen begränsad,
- d) andra arter som kräver speciell uppmärksamhet på grund av den särskilda karaktären hos deras livsmiljö.

Vid utvärdering ska hänsyn tas till tendenser och variationer i populationsnivåerna.

Medlemsstaterna ska som särskilda skyddsområden i första hand klassificera sådana områden som vad gäller antal och storlek är mest lämpade för bevarandet av dessa arter, med hänsyn till arternas behov av skydd inom det geografiska havs- och landområde som omfattas av detta direktiv.

Artikel 4.2 anger att:

Med hänsyn till deras behov av skydd inom det geografiska havs- och landområde som omfattas av detta direktiv, ska medlemsstaterna vidta liknande åtgärder för regelbundet förekommande flyttfåglar som inte anges i bilaga 1 med avseende på deras häcknings-, ruggnings- och övervintringsområden samt rastplatser längs deras färdväg. Medlemsstaterna ska därvid lägga särskild vikt vid skyddet av våtmarker, i synnerhet våtmarker av internationell betydelse.

De arter som Naturvårdsverket bedömt som aktuella för marint utpekande i Sverige listas i bilaga till dessa riktlinjer – både för annex 1-arter och flyttande fåglar. Där anges även deras totala populationer enligt Sveriges senaste rapportering enligt artikel 12 i fågeldirektivet, deras rödlistestatus samt hur stora populationer som motsvarar 1% av beståndet samt förslag till andra tänkbara tröskelnivåer. Dessa siffror kan användas som stöd för att uppskatta vilka populationer som kan anses vara betydelsefulla för bevarandet – men det är viktigt att även väga in områdenas regionala betydelse för arterna.

Identifiering av områden

Häckningskolonier för sjöfåglar samt kustområden (inklusive strandängar), övervintringsområden och rastplatser för flyttande vattenfåglar hör tydligt till de mest lämpliga områdena för fåglar, och är relativt enkla att identifiera. Men det finns också viktiga områden som kan vara svårare att identifiera och avgränsa. Ett antal arter använder till exempel andra marina miljöer, från havsbotten upp till ytan, i områden nära eller längre från kusten. Sådant nyttjande kan gälla såväl födosök, viloområden och ruggning, och kan vara aktuellt under alla

delar av året. Sådana områden behöver också beaktas avseende utpekande som SPA.

Det finns särskilda kunskapsmässiga utmaningar när det gäller att peka ut områden för arter som rör sig över stora områden under sin livscykel. Det gäller både bristen på data, och hur man kan avgränsa områden på ett ”robust” sätt. Marina miljöer har dessutom en tredimensionell kvalitet som skiljer sig från landmiljöerna. Habitatgränser kan vara mer dynamiska, både rumsligt och tidsmässigt, och kan dessutom omfatta väldigt olika stora ytor. På grund av detta kan det vara extremt svårt att ange tydliga gränser för områdena, och att uppskatta fågelförekomsterna inom dem samt deras relativa betydelse.

De marint levande fågelarterna förekommer å andra sidan inte slumpmässigt. Deras val av miljöer styrs av faktorer kopplade till livsmiljökvaliteter som kan handla om fysiska eller biologiska processer i områdena, förekomster av andra taxa, eller övriga fågelförekomster. Tillgången till föda är ofta en grundläggande faktor. Sådana kvaliteter, samt fågelarternas ekologi, ligger till grund för arternas utbredning och tätheten i förekomsterna. Det gör att fysiska och biologiska grundförutsättningar, tillsammans med uppskattningar om födotillgång m.m., behöver användas som stöd för att avgränsa lämpliga SPA-områden. Utbredningskartor för viktiga livsmiljöer kan alltså vara ett delunderlag för att avgränsa ett område. Även områden som bara används under korta perioder kan ha stor betydelse för artens livscykel och ska beaktas.

När det gäller vilka områden som är betydelsefulla, behöver man också bedöma hur stor betydelse ett område har för en arts population. De kriterier som använts för IBA-utpekande kan vara ett stöd för att göra sådana bedömningar, men bedömningarna ska också utgå från andra relevanta ekologiska kunskaper om områdena och t.ex. deras regionala betydelse.

Områden kan också väljas ut om de hörde till de 100 viktigaste områdena, eller de fem viktigaste i regionen, för annex 1-arter och underarter

När det gäller att åstadkomma ett tillräckligt ekologiskt sammanhängande nätverk, bör arters skyddsbehov också beaktas. I Kommissionens vägledning anges att det är särskilt viktigt med en hög täckning av SPA för arter som

- Förekommer med höga tätheter lokalt
- Till en stor del förekommer i naturliga, eller seminaturliga miljöer

- Regelbundet förekommer på vissa platser
- Har begränsad nationell eller internationell utbredning
- Har låga nationella eller internationella populationer

Avgränsning av SPA-områden

Avgränsningen av områdena ska utgå från de berörda arternas ekologiska behov. Områdena som pekas ut som SPA ska dessutom kunna avgränsas tydligt. Det gör det nödvändigt att identifiera avgränsade ansamlingar av havs- och vattenfåglar, eller avgränsade områden med livsmiljöer som är viktiga för överlevnad och reproduktion av arterna. Hur sådana "ansamlingar" och miljöer avgränsas behöver utgå från den berörda artens ekologi.

Områdena behöver ges en gräns som kan ligga till grund för skyddet. Den del av ett område där en art huvudsakligen förekommer ska betraktas som kärnområdet och ska förstås ingå i SPA-området, men för arter med en mer löst aggregerad förekomst kan det vara svårare att identifiera en distinkt avgränsning. Bland annat kan "satellitaggregationer" behöva beaktas, särskilt om det finns data som visar att miljöer som nyttjas återkommande. Även buffertzoner kan vara lämpliga att inkludera i SPA.

När det gäller områdenas storlek, gäller förstås att om man betraktar tillräckligt stora områden, så kommer man alltid att kunna hitta områden som kvalificerar för utpekande genom att omfatta tillräckligt stora andelar av fågelpopulationer. SPA-utpekandet ska dock fokusera på mer avgränsade områden, med de viktigaste ytorna för de berörda arterna.

För marina områden, särskilt sådana långt från kusten, är det ofta en fördel med en enkel områdesform, som t ex bygger på räta linjer som ramar in det område som motiverat utpekandet. En sådan avgränsningen underlättar arbete med förvaltning och skydd av området.

Det går att gruppera de möjliga SPA-områdena i fyra breda grupper.

1. Befintliga, terrestra SPA som kan utvidgas så att de även omfattar marina miljöer. Det kan t.ex. gälla områden där häckningsområdena ligger på land, men där födosöksområdena berör marina miljöer.
2. Viktiga områden utanför häckningssäsongen, t.ex. grunda strandnära områden som används under flytt, ruggnings eller övervintringsperioder.

3. Områden längre från kusten, som hyser koncentrationer av havsfåglar. De kan utgöras av områden med särskilda strömnings-, våg- eller bottenförhållanden. Om viktiga födosöksområden för pelagiskt levande arter kan identifieras ska dessa pekas ut som SPA.

4. Nyckelområden för flyttande fåglar. Det kan gälla både viloplats och särskilt viktiga flyttstråk.

Datakällor

Det är viktigt att avgränsningen av SPA bygger på bästa tillgängliga data. Avgränsningen av marina SPA kan behöva bygga på tolkningar av mer övergripande inventeringar, liksom av kunskapsunderlag om livsmiljöer, fysiska förutsättningar och biotiska faktorer som bottenvegetation eller tillgång till bytesdjur. För arter där fluktuationer skett i populationen, ska utpekandet av SPA inte begränsas av tillfälliga populationsnedgångar, om livsmiljön generellt sett bedöms som viktig för arten.

Analys av skydd

Länsstyrelsen kommer att behöva föreslå både områden som är skyddade sedan tidigare och hittills oskyddade områden.

Utgångspunkten är att de marina områden som ligger inom de berörda IBA-områdena och är av särskild betydelse för bevarandet av fåglar ska pekas ut, oavsett nuvarande skyddsnivå. Beroende på vilka värden och vilken hotbild som finns i ett enskilt område, kan olika bevarandeåtgärder behövas. Dessa kan t.ex. bestå av skötselavtal eller formellt skydd, t.ex. reglering av tillträde till området under delar av området genom bildande av fågelskyddsområde. Därför kan både bevarandeformer som regleras genom Miljöbalken och andra regler eller avtal kan alltså användas om länsstyrelsen bedömer att de behövs för att upprätthålla gynnsambevarandestatus på områdesnivå för de berörda arterna eller deras livsmiljö. Länsstyrelsen bör redovisa sådana bedömningar. Begreppet ”skydd” ska alltså tolkas i vid bemärkelse, dvs. alla sådana åtgärder/förhållanden som bidrar till att säkerställa att gynnsam bevarandestatus på områdesnivå bibehålls eller återställs.

Bedömningen av huruvida ”befintligt skydd” räcker eller om det finns behov av ytterligare skyddsåtgärder för att det ska finnas rimliga förutsättningar att upprätthålla gynnsam bevarandestatus på områdesnivå, bör läggas upp på följande sätt:

Analys av området med utgångspunkt från arterna i området

Analys av hotbild, faktisk och framtida (så långt som sistnämnda kan bedömas i dagsläget)

Analys av hur långt ev. befintligt skydd räcker för att upprätthålla gynnsam bevarandestatus på områdesnivå för de förekommande arterna och redovisning av detta skydd

Redovisning av vilka ytterligare skyddsåtgärder som erfordras för att det ska finnas rimliga förutsättningar för att bibehålla eller uppnå gynnsam bevarandestatus på områdesnivå. Det kan t.ex. röra sig om avtal, tillämpning av befintligt regelverk av mer generell karaktär eller behov av områdesskydd.

Förankring av nya områden och ändringar i befintliga områden

Alla nya förslag och ändringar i befintliga områden som länsstyrelserna överväger att föreslå ska föregås av information till berörda fastighetsägare och relevanta sakägare. Dessa ska ha skälig tid att yttra sig i ärendet. Av informationen ska framgå vilka konsekvenser ändringarna kan få för fastighets- och sakägare.

Länsstyrelsen ska, enligt tidigare regeringsuppdrag, i största möjliga utsträckning förankra ”förslag till åtgärder” hos berörda fastighetsägare ”i god tid” vilket i normala fall är minst en månad. Vid omfattande förslag kan denna tid behöva vara längre.

Länsstyrelsen ska kontakta berörda sak- och fastighetsägare och informera om att länsstyrelsen avser föreslå området till Natura 2000-nätverket alternativt förändringar i befintligt objekt och vad detta innebär i det aktuella fallet, dvs. vilka bevarandeåtgärder som kan bli aktuella, vilka ersättningsregler som finns och om tillståndsplikten. Detta görs lämpligast genom direktkontakt. Särskild vikt ska läggas vid att informationen är lättförståelig vad gäller vilka konsekvenser förslagen kan få för de berörda. För att underlätta för markägare och andra intressenter krävs tydliga kartor och annat relevant underlag, t.ex. uppgift om vilka arter som utgör grunden för länsstyrelsens förslag. Ett utkast till bevarandeplan kan vara ett användbart underlag i kontakten med sakägaren. Sakägaren ska ha haft möjlighet att lämna synpunkter på förslagen, se vidare i stycket om tjänsteanteckningar.

I de fall länsstyrelsen har *försökt* få kontakt med men inte lyckats med att nå vissa sakägare bör detta noteras. När det gäller objekt med ett mycket stort antal sakägare eller objekt på allmänt vatten, kan länsstyrelsen överväga om det är lämpligt och rimligt att ge information via kungörelse alternativt annons i lokalpress (eller liknande). *Om* information sker genom kungörelse bör länsstyrelsen ändå ta direktkontakt med så många som möjligt av de berörda sakägarna om dessa bedöms beröras på ett mer ingripande sätt. Bedömning av detta måste göras i varje enskilt fall.

Länsstyrelsen ska ge Fortifikationsverket, Försvarmakten, berörda kommuner och, i den mån de berörs, Havs- och vattenmyndigheten, Skogsstyrelsen, Trafikverket, Kustbevakningen, SGU, Transportstyrelsen, Sjöfartsverket, Sametinget, Energimyndigheten och Jordbruksverket och eventuella andra berörda länsstyrelser möjlighet att yttra sig och lämna synpunkter på förslagen.

Förslag ska även förankras inom länsstyrelsen.

Bilaga 2. Bedömda fåglar

Beskrivning av de fågelarter som har beaktats i arbetet med att föreslå nya SPA-områden i Östergötlands läns skärgårdsområde.

Utgångspunkter är tabell över arter och numerärer från Naturvårdsverket.

Fågeldirektivet, Annex 1

I fågeldirektivets annex 1 listas ett antal fågelarter för vilka SPA-områden kan pekas ut. Länsstyrelsen har gjort ett urval av dessa för vilka nuvarande utbredning av SPA-områden inom och i närheten av IBA-områdena bedöms som otillräcklig. Övriga arter i annex 1 bedöms antingen ha ett tillräckligt skydd i nuvarande SPA-områden eller att de aktuella områdena inte är av så stor betydelse för dessa arters numerärer.

Uppgifter från Bird Life Sverige om antal av en del kustfågelarter i respektive IBA-område anges i tabell 1 och 2.

Tabell 1: Arter med antal enligt Birdlife för IBA-området ”Bråviken-Hävringe” i Östergötland:

Bråviken – Hävringe	Svärta	250 individer	2020 Sommar
Bråviken – Hävringe	Skärsnäppa	730 individer	2020 Vinter
Bråviken – Hävringe	Kustlabb	11 par	2020 Sommar
Bråviken – Hävringe	Skrattmåsa	1500 par	2020 Sommar
Bråviken – Hävringe	Skräntärna	70 par	2019 Sommar
Bråviken – Hävringe	Fisktärna	600 par	2019 Sommar
Bråviken – Hävringe	Silvertärna	1500 par	2019 Sommar
Bråviken – Hävringe	Tordmule	1000 par	2020 Sommar
Bråviken – Hävringe	Sillgrissla	120 par	2019 Sommar
Bråviken – Hävringe	Tobisgrissla	125 par	2020 Sommar
Bråviken – Hävringe	Skärpiplärka	25 par	2020 Sommar

Tabell 2: Arter med antal enligt Birdlife för IBA-området ”Östergötlands skärgård”: Östergötland:

Ög skärgård	Svärta	100 par	2018 Sommar
Ög skärgård	Havstrut	180 par	2018 Sommar
Ög skärgård	Skräntärna	60 par	2018 Sommar
Ög skärgård	Silvertärna	1500 par	2018 Sommar
Ög skärgård	Kustlabb	16 par	2018 Sommar
Ög skärgård	Tordmule	410 par	2018 Sommar
Ög skärgård	Havsörn	5 par	2018 Sommar
Ög skärgård	Roskarl	19 par	2018 Sommar

Tabell 3. Bedömda arter listade i fågeldirektivets annex 1. Arter markerade i **grönt** förekommer i antal kring en procent eller mer av den svenska populationen har bedömts behöva ytterligare SPA områden i utredningsområdena. Arter markerade med **rött** har antingen ingen eller mycket låg förekomst i utredningsområdena alternativt är så pass vanliga att de inte särskilt beaktats i detta uppdrag. Uppgifter om numerärer från Naturvårdsverket:

Artnamn	populations- uppskattning (par) enligt art 12-rapport - Häckande	populations- uppskattning (individer) enligt art 12-rapport - Övervintrande	populations- uppskattning (individer) enligt art 12-rapport - Rastande	1% av svensk population (häckande)	1% av svensk population (övervintrande)	1% av svensk population (rastande)	1% av flyway pop (individer)
mindre sångsvan			2 400			24	220
sångsvan	8 500	16 000	104 000	85	160	1040	590
vitkindad gås	2 900	27 000	232 000	29	270	2320	2 400
salskrake	1 100	10 000	12 000	11	100	120	400
svarthakedopping	2 000			20			55
skärfläcka	2 000			20			730
kärrensäppa	50			0,5			35
smalnäbbad simsnäppa	19 000			190			20 000
dvärgmåsar	2 800			28			1 100
skräntärna	580		1 200	5,8		12	50
kentsk tärna	1 040			10,4			1 700
småtärna	630			6,3			190
fisktärna	25 000			250			9 800
silvertärna	41 000			410			20 000
smålom	1 600	270	1 700	16	2,7	17	2 600
störlom	6 200			62			3 500
fiskgjuse	4 100			41			
havsörn	900	5 000	5 300	9	50	53	

Bedömningar av ovanstående arters förekomst i Östergötlands skärgård, i IBA resp. SPA områdena (ev. rödlistekategori inom parentes)

Mindre Sångsvan

Häckar inte i Östergötlands skärgård och sällsynt övrig tid.

Sångsvan

Ovanlig häckfågel i Östergötlands skärgård. Endast enstaka fåglar har räknats under flyttning vid Häradsjärn i september – oktober. Ovanlig även som övervintrare.

Vitkindad gås

Ovanlig häckfågel i Östergötlands skärgård och inte påtagligt frekvent under flyttningen. I medeltal 1172 ex. har räknats under en fyraveckorsperiod september-oktober 2015-2019 vid Häradsjärn. 2400 ex. är en procent av den flyttande populationen. Arten är ovanlig även som övervintrare.

Salskrake

Häckar normalt inte Östergötlands skärgård och sparsam övrig tid i de två IBA-områdena.

Svarthakedopping

Ovanlig häckfågel i Östergötlands skärgård. Den är ovanlig även under flyttning och som övervintrare.

Skärfläcka

Häckar inte i Östergötlands skärgård och är sällsynt övrig tid.

Sydlig kärrensäppa (CR)

Arten häckar inte i Östergötlands skärgård och är sällsynt övrig tid.

Smalnäbbad simsnäppa

Häckar inte i Östergötlands skärgård och sällsynt övrig tid.

Dvärgmåss

Häckar inte i Östergötlands skärgård och mycket sparsam övrig tid.

Skräntärna (NT)

Häckar med ca 100 par i Östergötlands skärgård och området är ett viktigt häckningsområde för arten med en population på 15 – 20 % av det svenska beståndet. Alla par häckar på skär inom de två IBA-områdena. Med undantag av enstaka par under vissa år, ligger också

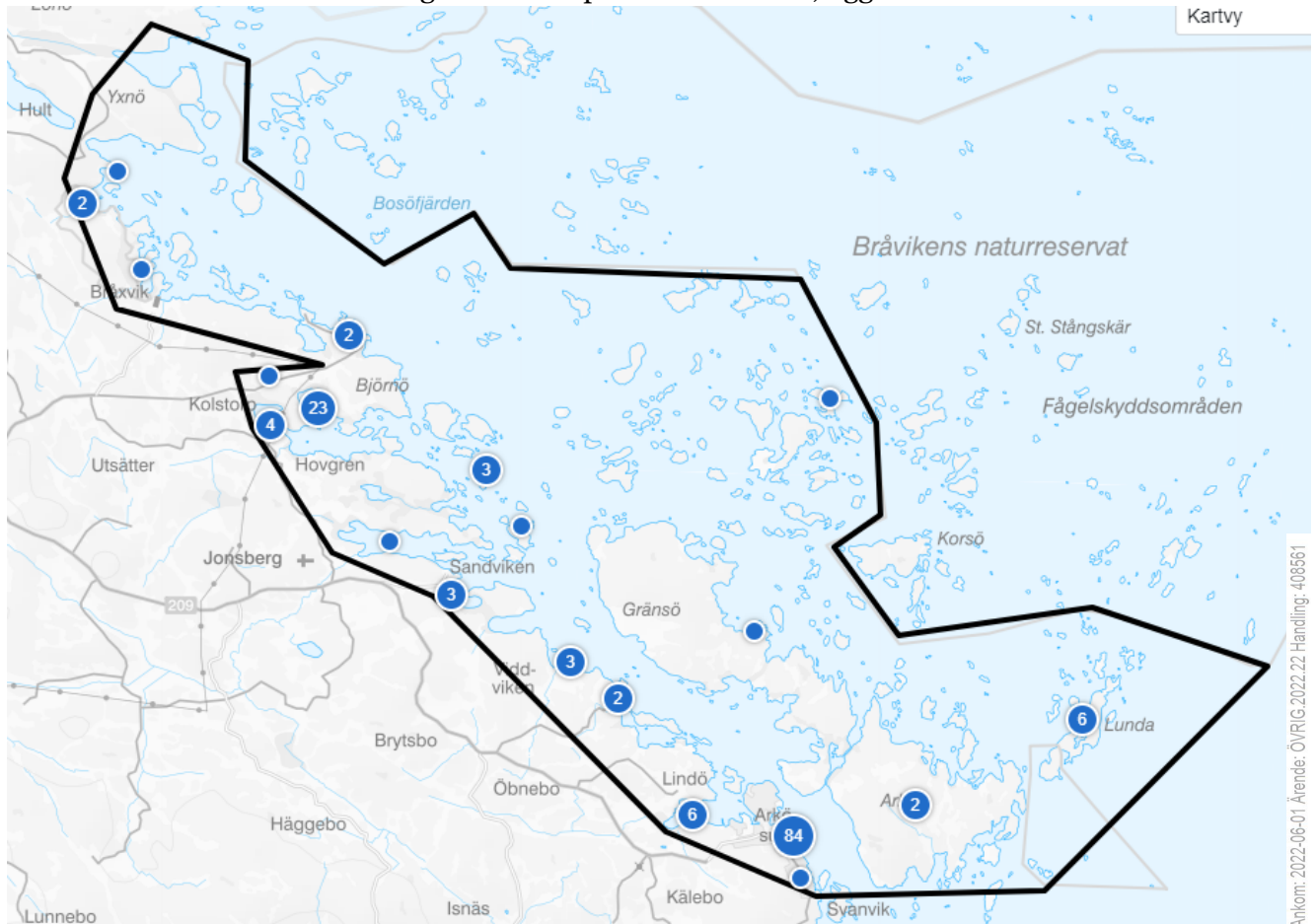

häckningsplatserna i de befintliga SPA-områdena. Födosöksområden finns i IBA-områdena och i befintliga SPA-områden. Viktiga grunda vikar i IBA-området "Bråviken-Hävringe" ligger dock utanför SPA-områdena. Flera viktiga födosöksområden längre inåt kusten utanför IBA-området är dock SPA-områden, t.ex. Kvädöfjärden och Svensksundsviken. Nedan visas en kartbild över observationer de senaste 25 åren i den sydvästra delen av IBA-området "Bråviken-Hävringe".

De viktigaste lagunerna och vikarna bedöms vara Ramnö-Utsättersfjärden med 27 fynd samt även vid Jonsbergsviken med anslutande grundområden, grundområdena/vikarna vid Bråxvik och de grunda områdena vid Lunda. De många fynden vid Arkösund gäller de så kallade Badholmarna som i första hand bedöms som en viloplats för arten.

Kentsk tärna (NT)

Arten häckar inte i Östergötlands skärgård och är sällsynt övrig tid.

Småtärna (NT)

Arten häckar inte i Östergötlands skärgård och är sällsynt övrig tid.

Fisktärna

Arten häckar med mer än 800 par i Östergötlands mellan- och ytterskärgård på mindre och ofta kala eller gräsbevuxna skär. Det är omkring 3-4 procent av det häckande svenska beståndet. Merparten finns inom de två IBA områdena och merparten av paren där häckar i befintliga SPA-områden. Födan utgörs av mindre fisk, kräftdjur och insekter som den tar i de översta decimetrarna av vattnet. Arten har en ökande trend i skärgården där tillgången på småfisk ökat, fr.a. småspigg.

Silvertärna

Arten häckar med uppåt 3000 par i Östergötlands mellan- och ytterskärgård på mindre och ofta kala eller gräsbevuxna skär. Det är omkring sju procent av det häckande svenska beståndet. Merparten finns inom de två IBA områdena och merparten av paren där häckar i befintliga SPA-områden. Arten har en ökande trend i skärgården där tillgången på småfisk ökat, fr.a. småspigg. Födan utgörs av mindre fisk, kräftdjur och insekter som den tar i de översta decimetrarna av vattnet.

Smålom (NT)

Häckar inte i Östergötlands skärgård. Något eller några 100-tal ex passerar flyttning och är sällsynt som övervintrare.

Storlom

Häckar inte i Östergötlands skärgård. Något eller några 100-tal ex passerar flyttning och är sällsynt som övervintrare.

Fiskgjuse

Arten är sparsam som häckfågel i Östergötlands skärgård och mycket lägre än de 41 par som är en procent av svensk population.

Havsörn (NT)

I Östergötlands skärgård häckar ett trettiotal par, nästan alla par inom IBA-områdena finns i befintliga SPA-områden. 1 % av svensk population är nio par.

Tabell 4. Arter utanför annex 1, rödlistade arter och arter med marin

koppling som bör beaktas i detta uppdrag enligt Naturvårdsverket. Arter markerade i grönt förekommer i antal kring en procent eller mer av den svenska populationen och har bedömts behöva ytterligare SPA områden i utredningsområdena. Arter markerade med gult förekommer i antal kring en procent eller mer av den svenska populationen i utredningsområdena, men har i allt väsentligt bedömts ha tillräckligt

Artnamn	populations- uppskattning (par) enligt art 12-rapport - Häckande	populations- uppskattning (individer) enligt art 12-rapport - Övervintrande	populations- uppskattning (individer) enligt art 12-rapport - Rastande	1% av svensk population (häckande)	1% av svensk population (övervintrande)	1% av svensk population (rastande)	1% av flyway pop (individer)	Antal i Bråvik- Hävr	Antal i Ög skärg IBA
knölsvan	7 500		40 000	75		400	2 500		
grågås	41 000	30 000		410	300		6 100		
gravand	5 300			53			3 000		
bläsand	17 000	10 000	230 000	170	100	2300	15 000		
stjärtand	580	130	13 000	5,8	1,3	130	600		
kricka	76 000		150 000	760	0	1500	5 000		
brunand	500	1 400		5	14		3 000		
vigg	75 000	180 000		750	1800		12 000		
bergand	1 100	27 000		11	270		3 100		
ejder	59 000	52 000		590	520		9 800		
svärta	7 100	5 500		71	55		4 500	250	1
sjöorre	6 100	4 500		61	45		5 500		
alfågel	900	370 000		9	3700		16 000		
knipa	65 000	90 000		650	900		11 400		
småskrake	21 000	10 000	19 000	210	100	190	1 700		
storskrake	34 000	35 000	77 000	340	350	770	2 700		
gråhakedopping	1 100			11			500		
skäggdopping	22 000		24 000	220		240	3 500		
större strandpipare	15 000			150			730		
mindre strandpipare	1 800			18			2 400		
roskarl	900			9			730		19
kärnsnäppa	22 500			225			13 300		
skärnsnäppa	1 800	1 800		18	18		710	730 vinter	
rödbena	27 000			270			2 400		
tretåig mås	37			0,37			66 000		
skrattmås	98 000			980			42 100	1 500	
fiskmås	100 000			1000			16 400		
gråtrut	61 000			610			20 100		
havstrut	8 000			80			4 200		
Östersjösiltrut	10 000			100			560		
silltrut	5 800			58			3 800		
kustlabb	560			5,6				11	16
sillgrissla	52 000			520				120	50
tordmule	70 000			700				1000	410
tobisgrissla	22 000			220				125	10
storskarv	40 000	14 000		400	140		3 900		
toppskarv	170	800		1,7	8		2000		

skydd i befintliga SPA områden. Arter markerade med rött har antingen ingen eller mycket låg förekomst i utredningsområdena alternativt är så pass vanliga att de inte särskilt beaktats i detta uppdrag. Uppgifter om numerärer i Sverige från Naturvårdsverket:

Bedömningar av ovanstående arters förekomst i Östergötlands skärgård, i IBA respektive befintliga SPA-områden

Knölsvan

I Östergötlands mellan- och ytterskärgård häckar omkring 300 par. Det omkring fyra procent av det häckande svenska beståndet och arten har en ökande trend. En stor del av dessa häckar inom IBA-områdena och merparten av dem finns i befintliga SPA-områden.

Grågås

I Östergötlands mellan- och ytterskärgård häckar 100-200 par. Det är mindre än en procent av det svenska beståndet. En stor del av dessa häckar inom IBA-områdena och merparten av dem finns i befintliga SPA-områden.

Gravand (NT)

I Östergötlands mellan- och ytterskärgård häckar omkring 20 par. Det är mindre än en procent av det svenska beståndet. En stor del av dessa häckar inom IBA-områdena och merparten av dem i befintliga SPA-områden.

Bläsand (VU)

Fåtalig som häckfågel i Östergötlands skärgård. I medeltal passerar nästan 4000 ex. under en fyraveckors-period september-oktober 2015-2019 vid Häradsjär. 15000 ex. är en procent av den flyttande populationen. Ovanlig även som övervintrare.

Stjärtand (VU)

Sällsynt som häckfågel i Östergötlands skärgård. Några hundra individer räknas vissa höstar på sträck vid Häradsjär under fyra veckor i september-oktober.

Kricka (VU)

Fåtalig som häckfågel i Östergötlands skärgård. I medeltal passerar 250 ex. under en fyraveckorsperiod september-oktober 2015-2019 vid Häradsjär. 5000 ex. är en procent av den flyttande populationen. Ovanlig även som övervintrare.

Brunand (EN)

Fåtalig som häckfågel och även under flyttningstiden i Östergötlands skärgård.

Vigg

I Östergötlands mellan- och ytterskärgård häckar omkring 250 par. En procent av svensk population är 750 par. Något hundratal individer räknas på sträck vid Häradsjär under fyra veckor i september-oktober. Det är långt under en procent av den flyttande populationen. En procent av svensk vinterpopulation är 1800 fåglar. Från flygräkningarna i Östergötlands kustområde i IBA-områdena vintertid finns följande summor; 2016 räknades 2150 ex. 15/3, 2021 räknades 330 21/2. Från artportalen finns dock uppgifter om uppåt 4000 individer i februari i Bråvikens mynning. I Östergötland är generellt de större inre fjärdarna attraktiva som rast- och övervintringsområden, t.ex. Kråkviken, Licknevarpefjärden, Kattedalsfjärden och Sandfjärden. Viggan dyker efter förda på tre meters djup men klarar att dyka betydligt djupare. Födan utgörs huvudsakligen av musslor, kräftdjur, insektslarver och annan bottenfauna.

Bergand (EN)

Häcker inte i Östergötlands skärgård. Färre än 100 individer räknas på sträck vid Häradsjär under fyra veckor i september-oktober. 3100 ex. är en procent av den flyttande populationen. Arten är sparsam även som övervintrare.

Ejder (EN)

Arten häckar i Östergötlands skärgård, särskilt i mellan- och ytterskärgård. Helt klart är att beståndet dock minskat mycket kraftigt de senaste 10-15 åren. Det finns ingen direkt beståndsuppskattning, men en siffra på 10 000 par har angivits av Ottosson, m.fl (2012). Den siffran torde nu vara mycket lägre, men det kan ändå handla om fyrsiffriga antal och populationen torde utgöra några procent av det svenska beståndet (1 % = 590 par). Häckningsframgången bedöms som synnerligen dålig. Många av paren i Östergötland häckar inom IBA områdena och en stor del av dem även i befintliga SPA-områden.

Ejdern ökade i antal längs våra kuster fram till mitten av 1990-talet. Därefter har trenden vänt nedåt och under den senaste tioårsperioden har minskningen i Östersjöområdet uppgått till runt 50 procent, varvid trenden är påtagligt lika i både finländska och svenska

ostkustskärgårdar. Längs norra delen av svenska västkusten har en halvering skett under den senaste tioårsperioden och även i den södra delen har en tydlig tillbakagång noterats (Artdatabanken).

De flesta ejderhanarna lämnar häckningsplatsen snart efter det att honorna börjat ruva och samlas i ytterskärgårdarna. Vissa av dessa ansamlingar kan vara mycket stora. Noteringar i yttre delen av Bråviken på omkring 3000 ex. i maj finns från 2007. En del hanar stannar kvar och genomför under sommaren rugningen av fjäderdräkten utanför de yttersta skären vid musselbankarna. På kartan nedan anges sommarfynd av ejder i Östergötlands ytterskärgård (från artportalen).

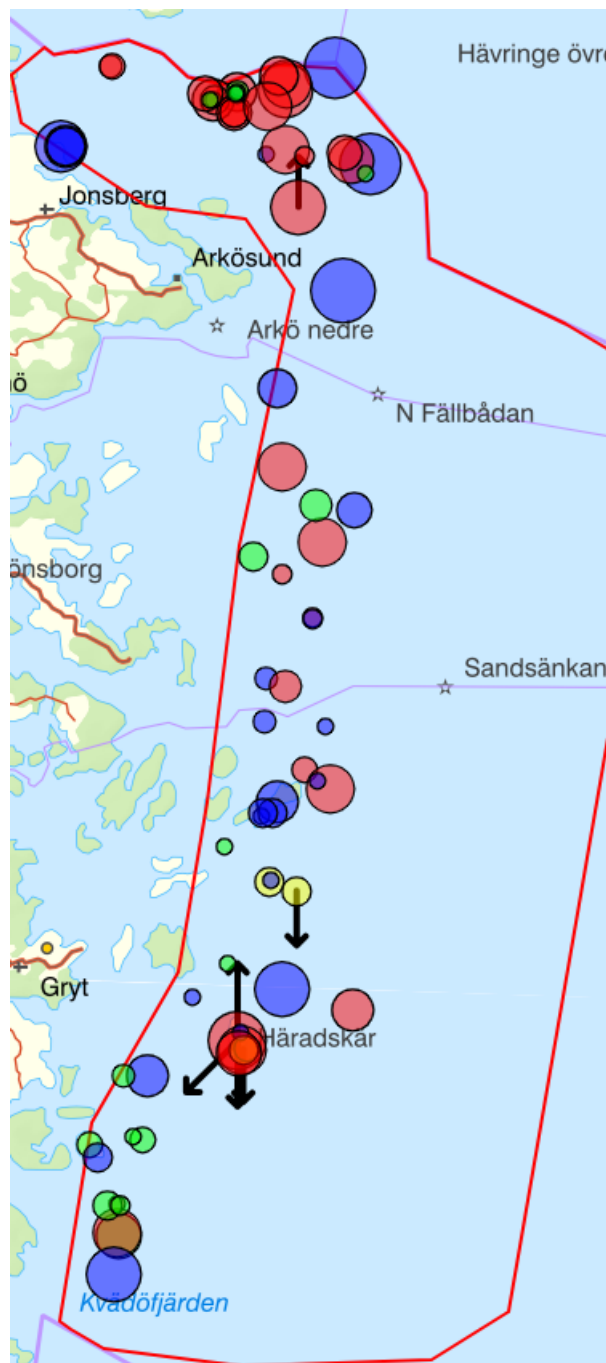

Östergötlands skärgård är också ett viktigt flyttstråk för arten. I medeltal passerar drygt 12000 ex. under en fyraveckorsperiod september-oktober 2015-2019 vid Häradsjär. Sannolikt rör det sig om mer än 20000 ex totalt. 9800 ex. är en procent av den flyttande populationen. För tiotalet år sedan räknades motsvarande period uppåt 40000 ex. Går vi ytterligare tio år bakåt finns dagssummor på 70000 ex. Under vintern har de allra flesta ejdrar lämnat Östergötlands kustvatten. Vinterfynd om ett par hundra individer har gjorts.

Ejdrarnas föda består huvudsakligen av musslor, framförallt blåmusslor på strax under två cm i storlek, vilka normalt hämtas på upp till 10 (kanske 20) m djup. Även snäckor, kräftdjur och enstaka fiskar ingår i födan. Små ungar lever av kräftdjur, små mollusker och insekter. Arten är under sin livscykel starkt beroende av områden med blåmusslor.

Svärta (VU)

I Östergötlands mellan- och ytterskärgård häckar omkring 150 par. Det motsvarar ca två procent av den svenska populationen. En stor del av paren häckar inom IBA-områdena och merparten av dessa i befintliga SPA-områden. Födan utgörs huvudsakligen av mollusker och kräftdjur.

Under flyttning passerade i medeltal 1258 ex. vid Häradsjär under en fyraveckorsperiod september-oktober 2015-2019. 4500 ex. är 1% av den flyttande populationen. Arten är ovanlig som övervintrare i Östergötland.

Sjöorre

Häcker inte i Östergötlands skärgård. I medeltal passerade nästan 5000 ex. vid Häradsjär under en fyraveckorsperiod september-oktober 2015-2019. 5500 ex. är en procent av flyttande population. Arten är ovanlig som övervintrare i Östergötland.

Alfågel (EN)

Arten häcker inte i Östergötlands skärgård. Trenden i sjöfågelräkningarna är negativ. Uppåt 4000 individer räknas vissa höstar på sträck vid Häradsjär under fyra veckor i september-oktober. 16000 ex. är 1% av flyttande population. Övervintrande alfåglar har dokumenterats genom flygräkningar under vintern i Östergötlands skärgård. I februari 2022 noterades nära 2400 fåglar. En procent av svensk vinterpopulation är 3500 fåglar.

Knipa

I Östergötland är knippan relativt fåtalig i mellan- och ytterskärgård. I IBA-områdena häckar i storleksordningen 50 par. 4 mars 2022 räknades 628 ex i Östergötland – Södermanland, dock inte alla i IBA-områdena. En procent av övervintrande population är 900 ex.

Småskrake

I Östergötland häckar ca 150 par i mellan- och ytterskärgård. I IBA-områdena häckar i storleksordningen 100 par. 210 par är en procent av den svenska häckande populationen.

Storskrake

I Östergötland häckar omkring 350 par i mellan- och ytterskärgård. I IBA-områdena häckar i storleksordningen 200 par. 340 är en procent av den svenska häckande populationen.

En procent av övervintrande population är 350 ex och en procent av rastande population är 770 ex.

4/3 2022 räknades 980 ex. i Östergötland – Södermanland. 15/3 2016 räknades 302 ex. och 21/2 2021 räknades 891 ex.

Gråhakedopping

Arten förekommer endast sparsamt under flyttning.

Skäggdopping

I Östergötland är skäggdoppingen relativt sparsam i mellan- och ytterskärgård. I IBA-områdena häckar i storleksordningen 20-30 par. En procent av det svenska beståndet är 220 par.

Större Strandpipare

I IBA områdena häckar 5 – 10 par och den förekommer sparsamt under flyttning. En procent av det svenska beståndet är 150 par.

Mindre Strandpipare

Arten förekommer sparsamt under flyttning.

Roskarl (EN)

I Östergötlands mellan- och ytterskärgård häckar omkring 20 par. En procent av det svenska beståndet är nio par. I stort sett samtliga par häckar inom IBA-områdena och i befintliga SPA-områden.

Kärrensnäppa

Arten häckar inte i Östergötland och är sparsam under flyttningen.

Skärnsnäppa

Förekommer rastande på mindre skär i ytterskärgården vintertid och under flyttning. Utifrån uppgifter från artportalen kan det handla om 200 – 300 individer. Merparten av dessa uppehållsplatser ligger i IBA-områdena och i befintliga SPA-områden. Arten söker föda i strandmiljön kring dessa skär.

Vid flyginventering 4 mars 2022 noterades 400 ex. i Östergötland och ytterligare 300 ex. på Södermanlandssidan vid Bråviken, utanför SPA-områden. Östergötlands mindre ytterskär får bedömas som ett viktigt övervintringsområde för arten och ligger kring en procent av den flyttande populationen eller strax däröver och drygt 15 % av övervintrande svensk population.

Rödbena

I Östergötlands mellan- och ytterskärgård häckar omkring 60 par. En stor del av dessa inom IBA-områdena och merparten i befintliga SPA-områden. En procent av det svenska beståndet är 270 par.

Tretåig mås (EN)

Häckar inte i Östergötland och fåtalig under flyttning.

Skrattmås (NT)

I Östergötlands mellan- och ytterskärgård häckar omkring 700 par. En stor del häckar inom IBA-områdena och merparten av dessa i befintliga SPA-områden. En procent av det svenska beståndet är 980 par.

Fiskmås (NT)

I Östergötlands mellan- och ytterskärgård häckar omkring 1500 par. En stor del av dessa inom IBA-områdena och merparten i befintliga SPA-områden. En procent av det svenska beståndet är 1000 par.

Gråtrut (VU)

I Östergötlands mellan- och ytterskärgård häckar omkring 1000 par. En stor del av dessa inom IBA-områdena och absoluta merparten av dessa i befintliga SPA-områden. En procent av det svenska beståndet är 610 par.

Havstrut (VU)

I Östergötlands mellan- och ytterskärgård häckar omkring 250 par. En stor del av dessa inom IBA-områdena och merparten i befintliga SPA-områden. En procent av det svenska beståndet är 80 par.

Östersjösilltrut (VU)

Endast ett 10-tal par häckar i Östergötlands skärgård. Samtliga inom de två IBA-områdena och i befintliga SPA-områden. En procent av det svenska beståndet är 100 par.

Silltrut

Rasen *intermedius* är sällsynt i Östergötlands skärgård

Kustlabb (NT)

20 – 25 par häckar i Östergötlands skärgård. Nästan alla par finns inom de två IBA-områdena och i befintliga SPA-områden. En procent av det svenska beståndet är 5,6 par.

Sillgrissla

Ett 50-tal par häckar i Gryts skärgård inom både IBA och i befintligt SPA-område. En procent av det svenska beståndet är 260 par.

Länsstyrelsen bedömer det som motiverat att föreslå ytterligare SPA-områden i grunda vattenområden invid större kolonier som bedöms betydelsefulla födosöksområden. Information om sillgrisslors flygavstånd anges av (Evans et al., 2013) i medeltal vara 13 km från häckningsplatsen.

Tordmule

Drygt 400 par häckar i Östergötlands skärgård. Alla par finns inom IBA-områdena och nästan alla i befintliga SPA-områden, som dock bara innefattar själva häckplatserna, inte födosöksområdena. En procent av det svenska beståndet är 350 par.

Tobisgrissla

Endast ett 10-tal par häckar i Östergötlands skärgård, de flesta i SPA-området Bråviken yttre samt på Kalen i Gryt i IBA området. En procent av det svenska beståndet är 110 par.

Storskarv

I Östergötlands kustområde häckar omkring 4000 – 5000 par. En procent av det svenska beståndet är 400 par. Inga häckningar finns i IBA-områdena. Arten är relativt sparsam under vintern.

Toppskarv (VU)

Arten förekommer inte i Östergötland.

Bilaga 3. Vägledning Annex 1-arter

Naturvårdsverkets vägledning för fågeldirektivets annex 1 arter som är motiv för utpekande av de nya föreslagna områdena, skrانتärna, fisktärna och silvertärna.

A190 Skrانتärna (*Sterna caspia*)

Ekologiska krav

Skrانتärna behöver tillgång till lämpliga bytesdjur, vilket i svenska vatten främst är abborre, mört och strömming. Den fiskar framför allt i grunda kustområden eller i kustnära (inom 30-40 km) sjöar. Lämplig plats för bobygge är flacka, vegetationsfattiga sandrevlar eller klippöar i havsbandet (egentliga Östersjön, Bottenhavet och Bottenviken, även Väneren). Arten häckar företrädesvis i koloni. Tillgång till områden med minimal mänsklig störning är viktig. Arten är störningskänslig under häckningen (maj-juli/augusti), främst under ruvningsperioden. Häckningslokalen och dess omgivande arkipelag bör sakna fyrfota rovdjur, framför allt mink. Arten är långlivad med relativt låg reproduktion.

Spridningsförmåga

Under häckningen kan födosökande skrانتärnor uppsöka fiskrika vatten åtskilliga mil från boplatsen. Skrانتärnan övervintrar i tropiska Västafrika, där floden Nigers inlandsdelta i Mali är särskilt betydelsefullt.

Hotbild

Mänsklig störning på häckningslokalerna under maj – juli/augusti, främst orsakat av friluftsliv (landning av båtar på häckningsskar, badande folk etc.) kan få tärnorna att överge sina häckningsplatser. Etablering av mink på de öar eller i de skärgårdsområden där arten häckar är ett ökande problem. Försämrade tillgång på lämplig fiskföda i innerskärgårdsområden och kustnära sjöar kan innebära hot mot föryngringen. Igenväxning av träd och/eller buskar på de öar som arten häckar på kan medföra att ön överges. Spridning och ackumulering av miljögifter i akvatisk miljö har negativa effekter på häckningsutfallet. Eventuell etablering av vindkraftverk vid kända kolonier kan vara ett framtida hot. Beskattning av arten under flyttningen genom Europa och framför allt i övervintringsområdena i tropiska Afrika, vilket kan innebära ett långsiktigt hot mot bestånden.

Nationell bevarandestatus 2001

Skräntärnan häckar främst längs Östersjökusten i M, K, I, H, E, D, AB, C, S, X, Y, AC och BD län. Några få par finns dessutom i Vänern i O län. Skräntärnan är långlivad och undersökningar har visat att på ett så stort utbyte mellan kolonier i Sverige, Finland och Estland att Östersjöns häckande skräntärnor måste betraktas som ett sammanhållet bestånd. Det samlade Östersjöbeståndet uppgår till i storleksordningen 1 500 par, varav ungefär en tredjedel i Sverige. Utanför Östersjön finns ett häckande bestånd längs Svartahavskusten i Ukraina och några få par i Spanien. Sverige har således ett mycket stort ansvar när det gäller skräntärnan. Arten har under en lång tidsperiod uppvisat en negativ populationstrend i Sverige och i Östersjön som helhet. Skräntärnan är rödlistad i Sverige, där den är placerad i kategorin Starkt hotad (EN). BirdLife International betecknar skräntärnan som "Endangered" i Europa och anser att det är angeläget att Europa tar ett ansvar i dess bevarande. Arten är placerad i SPEC kategori 3, vilket innebär att dess utbredning visserligen inte är koncentrerad till Europa, men att artens otillfredsställande bevarandestatus inom regionen gör åtgärder nödvändiga.

Nationella bevarandemål (ej fastställda av Naturvårdsverket)

Målsättningen bör vara att det även fortsättningsvis skall finnas förutsättningar för ett livskraftigt häckande bestånd av arten i Östersjöområdet. Ett viktigt medel för att uppnå det målet är se till att samtliga kända och tänkbara häckningsplatser ges en god bevarandestatus. Med tanke på artens rörlighet är det svårt att ange siffror för det svenska beståndets storlek, men ett minimum för ett långsiktigt stabilt bestånd i hela Östersjön bör vara minst 2 000 par. För att nå en gynnsam bevarandestatus i Sverige måste beståndet öka till minst 1 000 par. Artens utbredning enligt ovan får dessutom inte minska. Ej heller bör antalet häckningslokaler få minska. Arten bör finnas kvar på minst 90 % av sina häckningslokaler från ett år till nästa och bör dessutom lyckas med häckningen på minst 75 % av häckningsplatserna.

Bevarandeåtgärder

Regelverk

Skräntärnan är fredad (3 § i jaktlagen (1987:259)). Fredningen gäller också dess ägg och bon. Enligt 1 a § Artskyddsförordningen är det förbjudet att avsiktligt störa fåglarna, särskilt under deras parnings-, uppfödning-, övervintrings- och flyttperioder. Det är även förbjudet att skada eller förstöra djurens fortplantningsområden eller viloplatser. Artskyddsförordningen (1998:179) förbjuder import, export och försäljning av levande och döda exemplar av skräntärna, samt

förvaring av levande exemplar. (Vissa undantagsregler finns angivna i artskyddsförordningen). Skrântärna tillhör Statens vilt (33 § jaktförordningen (1987:905)). Exemplar som omhändertas eller påträffas döda eller dödas tillfaller Staten. Vid avverkning, etablering av vindkraftsanläggning eller annan form av exploatering kan tillstånd enligt 7 kap. 28 a§ MB krävas. Beroende på var i landet man befinner sig gäller antingen tillståndsplikt för eller förbud mot markavvattning, (MB 11:13-14 och förordningen om vattenverksamhet). Skrântärnan är upptagen i bilaga II (strängt skyddade djurarter) i Bernkonventionen (konvention om skydd av europeiska vilda djur och växter samt deras naturliga miljö). Skrântärnan är upptagen i bilaga II i Bonnkonventionen (flyttande arter). Skrântärnan är listad i AEWA (African-Eurasian Waterbird Agreement).

Behov av ytterligare bevarandeåtgärder (ej fastställda av Naturvårdsverket)

Lokaler med häckande skrântärna bör undantagslöst beläggas med tillträdesförbud under häckningstid, 15 april-31 juli. Aktiva åtgärder (röjning eller hävd) för att förhindra igenväxning i viktiga häckningsmiljöer kan vara aktuellt i vissa områden. Grunda kustområden är viktiga som uppväxtområden för ett stort antal fiskarter och därmed för tillgången på föda för flera fiskätande fågelarter. Områden som utnyttjas av bl.a. olika arter tärnor får därför inte utsättas för verksamheter som försämrar deras livsmiljö och beskattningen av fisk får inte vara så hård att födounderlaget minskar. Bekämpning av mink i framför allt ytterskärgårdsområden är positiv för skrântärnan.

A193 Fisktärna (*Sterna hirundo*)

Ekologiska krav

Fisktärnan behöver tillgång på fiskrika sjöar och/eller grunda kustområden samt störningsfria häckningsplatser. För att större kolonier ska kunna etableras krävs rovdjursfria områden; framför allt mink och räv bör hindras nå häckningsplatserna.

Spridningsförmåga

Under häckningen födosöker fisktärnorna inom ett område i storleksordningen 1-5 km². De nordiska fisktärnorna övervintrar huvudsakligen längs kuststräckan mellan Västafrika och Godahoppsudden.

Hotbild

I innerskärgårdarna och större insjöar, t.ex. Mälaren, medför ökad båttrafik och expanderande friluftsliv stora störningar. Ohävd och igenväxning kan leda till att viktiga häckningsplatser försvinner. Lokalt kan förekomst av mink leda till att kolonier försvinner. Spridning och ackumulering av miljögifter har negativa effekter på häckningsutfallet. Eventuell etablering av vindkraftverk vid kända kolonier kan vara ett framtida hot.

Nationell bevarandestatus 2001

Fisktärnan häckar i samtliga svenska län. Beståndet är dock glest i Norrlands inland och arten saknas helt som häckfågel i fjällområdena. Det svenska beståndet beräknas uppgå till 20 000- 25 000 par, vilket motsvarar ungefär 1/10 av det europeiska beståndet. Beståndsutvecklingen är svårtolkad. Resultat från häckfågeltaxeringen tyder på att beståndet idag ligger på en lägre nivå än under senare delen av 1970-talet och början av 1980-talet. Mellanårsvariationerna är emellertid stora. Under 1990-talet finns dessutom uppgifter om regionala ökningarna från flera håll, t.ex. längs kusten i Bohuslän.

Nationella bevarandemål (ej fastställda av Naturvårdsverket)

Det svenska beståndet får totalt sett inte minska i antal, jämfört med siffran ovan, och inte heller får utbredningsområdet minska. En viss lokal och regional omfördelning får dock anses vara en naturlig del i fisktärnans beståndsdynamik, vilket innebär att man måste ta ett övergripande ansvar för övervakningen från centralt håll.

Bevarandeåtgärder

Regelverk

Fisktärnan är fredad (3 § i jaktlagen (1987:259)). Fredningen gäller också dess ägg och bon. Enligt 1 a § Artskyddsförordningen är det förbjudet att avsiktligt störa fåglarna, särskilt under deras parnings-, uppfödning-, övervintrings- och flyttperioder. Det är även förbjudet att skada eller förstöra djurens fortplantningsområden eller viloplats.

Artskyddsförordningen (1998:179) förbjuder import, export och försäljning av levande och döda exemplar av fisktärna, samt förvaring av levande exemplar. (Vissa undantagsregler finns angivna i artskyddsförordningen). Vid avverkning, etablering av vindkraftsanläggning eller annan form av exploatering kan tillstånd enligt 7 kap. 28 a§ MB krävas. Beroende på var i landet man befinner sig gäller antingen tillståndsplikt för eller förbud mot markavvattning, (MB 11:13-14 och förordningen om vattenverksamhet).

Fisktärnan är upptagen i bilaga II (strängt skyddade djurarter) i Bernkonventionen (konvention om skydd av europeiska vilda djur och växter samt deras naturliga miljö). Fisktärnan är upptagen i AEWA (African Eurasian Waterbird Agreement).

Behov av ytterligare bevarandeåtgärder (ej fastställda av Naturvårdsverket)

Lokaler med större kolonier (=25 par) bör beläggas med tillträdesförbud under häckningstid, t.ex. 15/4 – 31/7. Som alternativ kan vädjandeskyltar tas fram att användas vid särskilt utsatta häckningslokaler. Dessa skyltar kan gärna vara allmänt utformade så att de kan nyttjas för flera arter. Aktiva åtgärder (röjning eller hävd) för att förhindra igenväxning i viktiga häckningsmiljöer kan vara aktuellt i vissa områden. Åtgärder för att förhindra förekomst av främst mink är positiva för arten.

A194 Silvertärna (*Sterna paradisaea*)

Ekologiska krav

Silvertärnan behöver tillgång på fiskrika sjöar och/eller grunda kustområden samt till störningsfria häckningsplatser. För att större kolonier ska kunna etableras krävs rovdjursfria områden framför allt frånvaro av mink och räv.

Spridningsförmåga

Under häckningen födosöker silvertärnorna inom ett område i storleksordningen 25 km². Arten övervintrar längs södra Afrikas kust och i Södra Ishavet. Hotbild I skärgårdarna medför ökad båttrafik och expanderande friluftsliv lokalt stora störningar. Ohävd och igenväxning av tidigare öppna kust- och skärgårdsområden kan leda till att viktiga häckningsplatser försvinner. Spridning och ackumulering av miljögifter har negativa effekter på häckningsutfallet. Lokalt kan förekomst av mink leda till att arten försvinner. Eventuell etablering av vindkraftverk vid kända kolonier kan vara ett framtida hot.

Nationell bevarandestatus 2001

Silvertärnan häckar längs större delen av svenska kusten, dock mycket fåtaligt längs Västkusten, samt i Norrlands skogsland och i fjällområdena från Dalarna och norrut. Förekomster finns i M, K, I, H, N, O, E, D, AB, C, S, W, X, Y, Z, AC och BD län. Som regelbunden häckfågel saknas den i södra och mellersta Sveriges inland. Det svenska beståndets storlek har uppskattats till 20 000–25 000 par. Detta bör sättas i relation till ett samlat europeiskt bestånd på cirka 500 000 par,

varav närmare 75 % på Island. Sedan mitten av 1970-talet har silvertärnan ökat i antal såväl i Östersjöområdet som i Vänern. Tecken finns dock på att arten lokalt försvunnit till följd av minkens expansion. BirdLife International listar silvertärnan som "Secure" i Europa, men menar att det trots det är angeläget att Europa tar ett ansvar för artens bevarande.

Nationella bevarandemål (ej fastställda av Naturvårdsverket)

Målsättningen bör vara att det framledes finns ett häckande bestånd av silvertärna inom hela det nuvarande befintliga häckningsområdet i landet. Beståndet får ej minska i numerär, inte heller får arten försvinna från områden där den häckar idag.

Bevarandeåtgärder

Regelverk

Silvertärnan är fredad (3 § i jaktlagen (1987:259)). Fredningen gäller också dess ägg och bon. Enligt 1 a § Artskyddsförordningen är det förbjudet att avsiktligt störa fåglarna, särskilt under deras parrings-, uppfödning-, övervintrings- och flyttperioder. Det är även förbjudet att skada eller förstöra djurens fortplantningsområden eller viloplats.

Artskyddsförordningen (1998:179) förbjuder import, export och försäljning av levande och döda exemplar av silvertärna, samt förvaring av levande exemplar. (Vissa undantagsregler finns angivna i artskyddsförordningen). Vid avverkning, etablering av vindkraftsanläggning eller annan form av exploatering kan tillstånd enligt 7 kap. 28 a§ MB krävas. Beroende på var i landet man befinner sig gäller antingen tillståndsplikt för eller förbud mot markavvattning, (MB 11:13-14 och förordningen om vattenverksamhet). Silvertärnan är upptagen i bilaga II (strängt skyddade djurarter) i Bernkonventionen (konvention om skydd av europeiska vilda djur och växter samt deras naturliga miljö). Silvertärnan är upptagen i AEWA (African-Eurasian Waterbird Agreement).

Behov av ytterligare bevarandeåtgärder (ej fastställda av Naturvårdsverket)

Lokaler med större kolonier (>25 par) bör beläggas med tillträdesförbud under häckningstid, t.ex. 15/4 – 31/7. Som alternativ kan vädjandeskyltar användas vid särskilt utsatta häckningslokaler. Dessa kan med fördel vara allmänt utformade, så att de gäller för flera arter. Aktiva åtgärder (röjning eller hävd) för att förhindra igenväxning i

viktiga häckningsmiljöer kan vara aktuellt i vissa områden. Att på öar hålla efter mink och räv kan ge positiv effekt på häckande bestånd.

Bilaga 4 Fakta - underlagskartor
Rastande alfågel mars 2022.

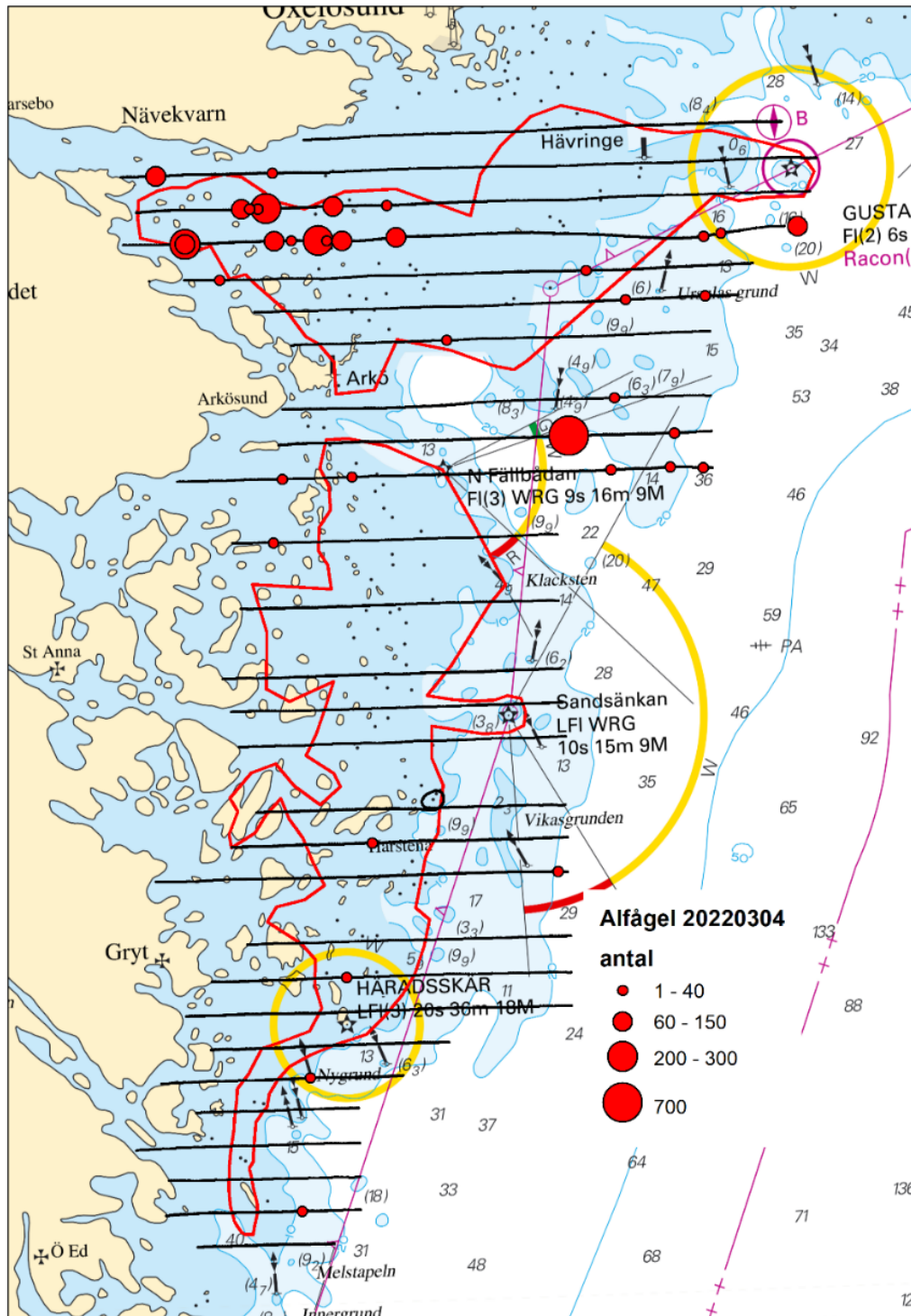

Rastande skärnsnäppa mars 2022

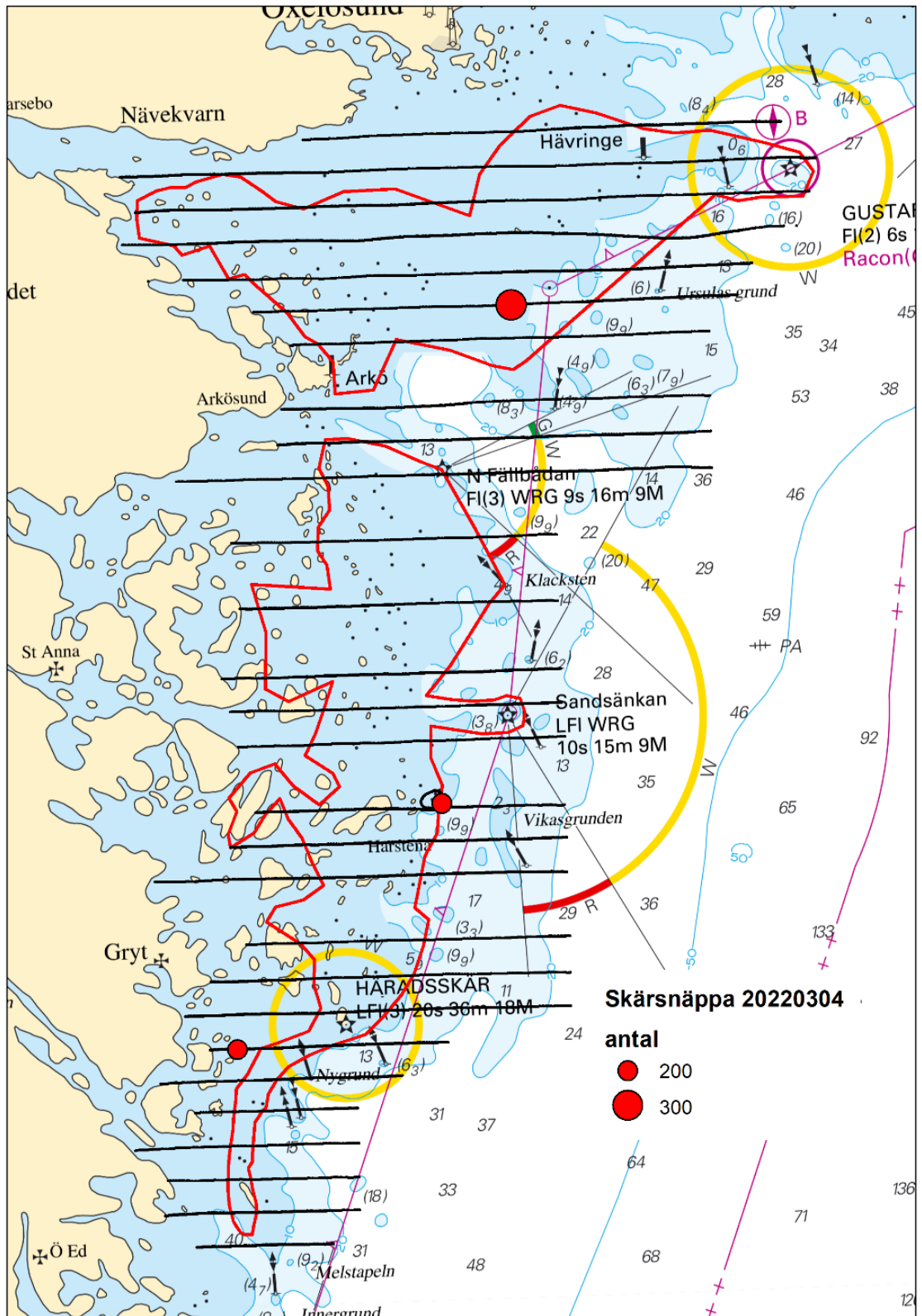

Modellerad utbredning av blåmussla.

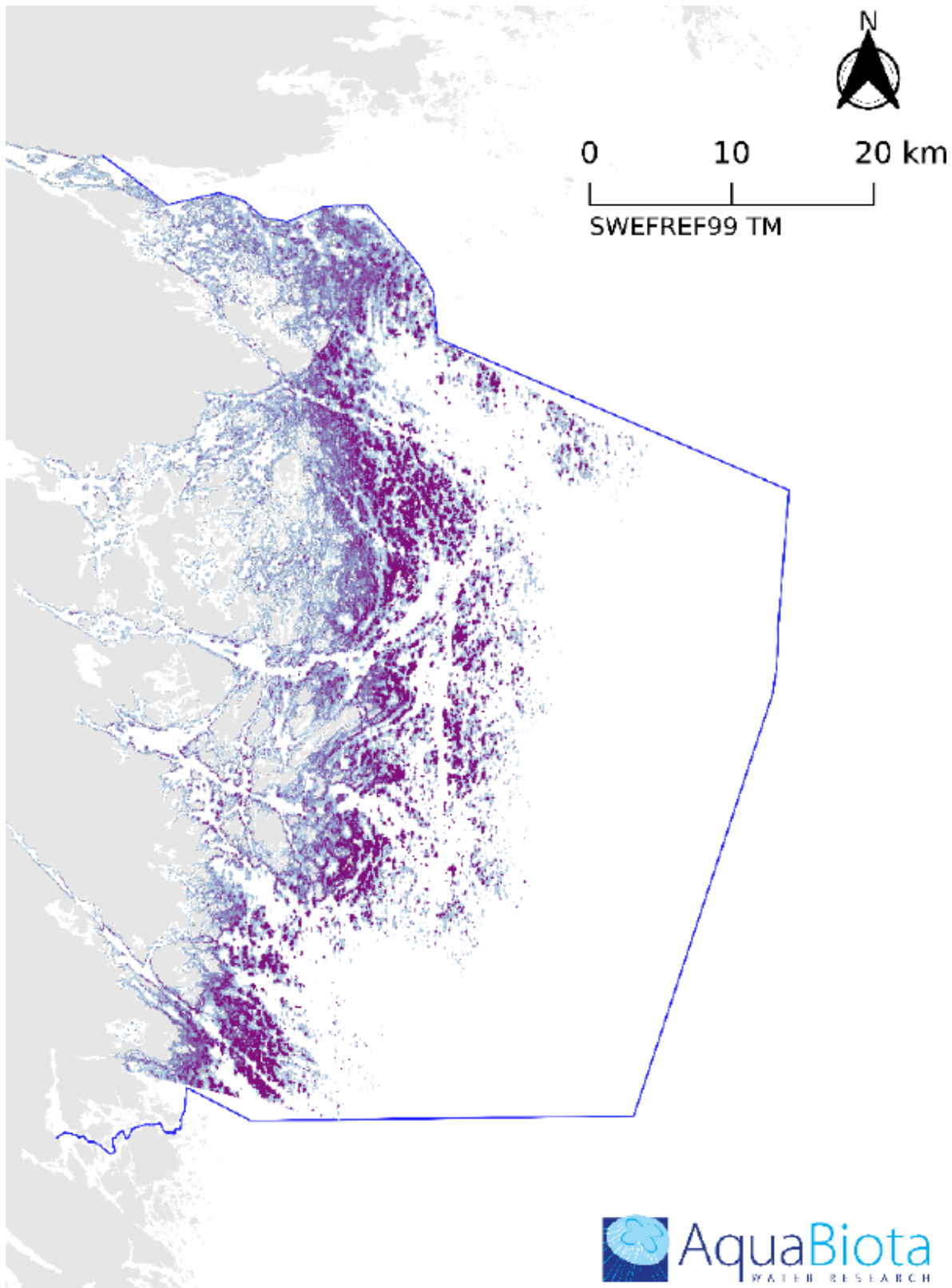

Födosöksområde för sillgrissla med GPS-sändare häckande på Rösckär,
Gryt.

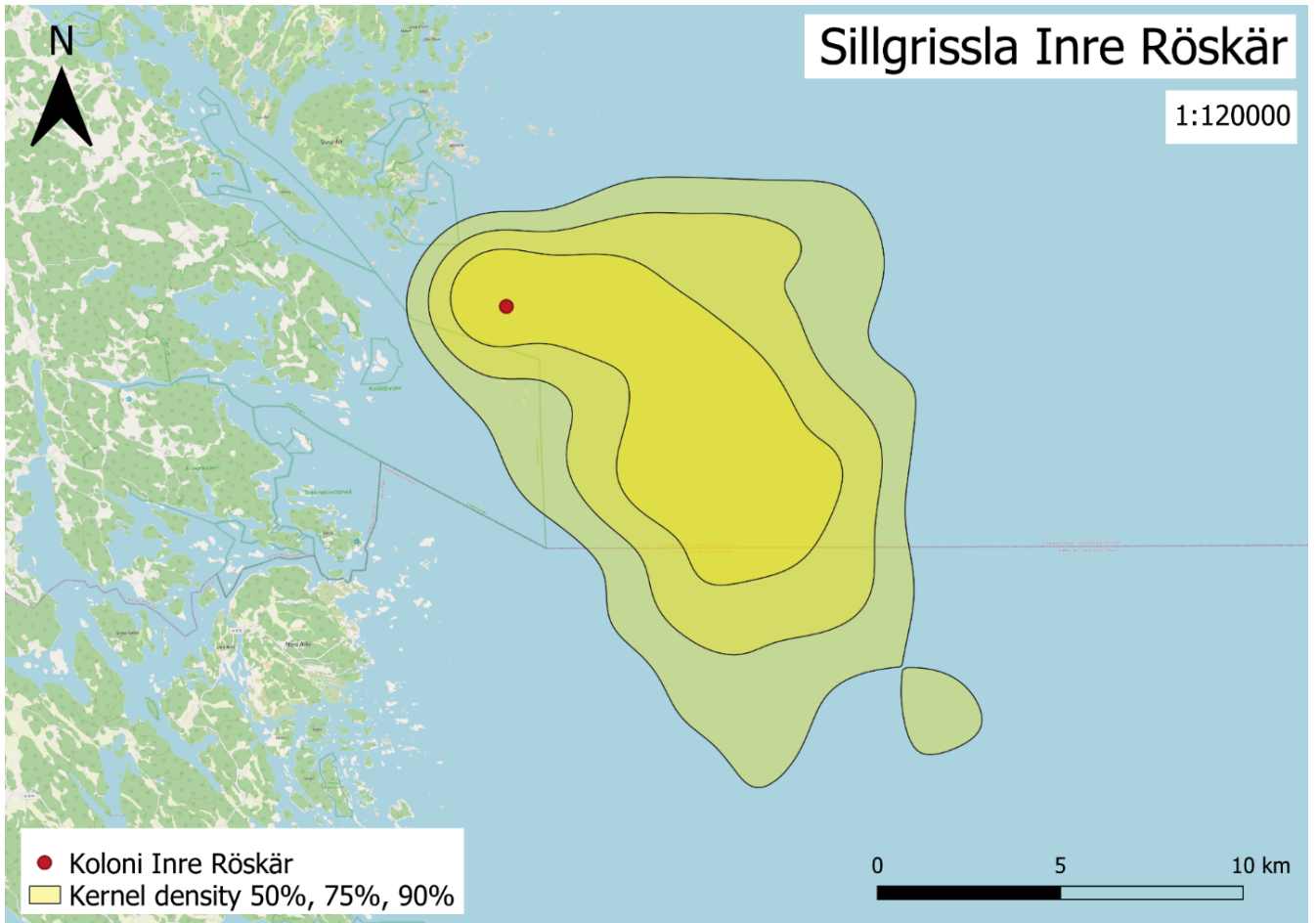

Fångster av fisk 2015-17 i området (blå cirklar), uppgifter från HaV). Orange linje är s.k. inflyttningsområde för trålning. Grön linje är baslinjen. Även havsplaneområde visas med svart snedstreckat område samt områden för sjöfart (ljusblå). Grått raster är modellerad förekomst av blåmussla med 50 % täckningsgrad.

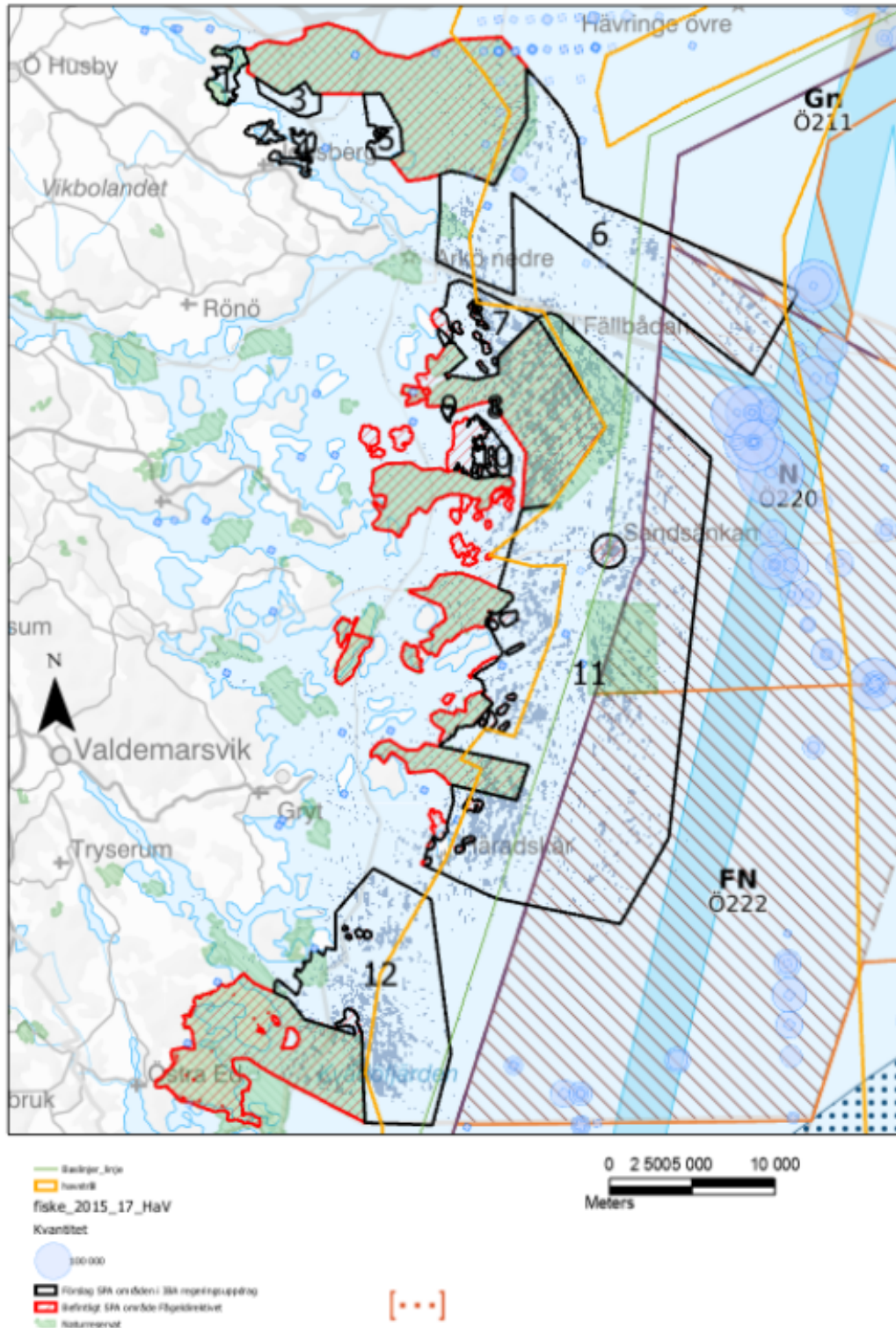



(10)

KS-SA.2022.74

Motion - Engagera våra ungdomar och vår personal i klimatarbetet!

Kommunstyrelsens beslut

Ärendebeskrivning

Beslutsunderlag

Beslutet skickas till

Xxxxx
Akten

Justerare

.....

.....



KSAU § 83

KS-SA.2022.74

Motion - Engagera våra ungdomar och vår personal i klimatarbetet!

Kommunstyrelsens arbetsutskotts förslag

Kommunfullmäktige bifaller motionen. Kommunstyrelsen uppdras att göra en översyn hur kommunen kan öka delaktigheten i klimatarbetet bland sina kommunmedlemmar samt de anställda.

Ärendebeskrivning

Anna Nilsson (M) lämnade in en motion till kommunfullmäktige med förslaget att kommunfullmäktige beslutar att:

"Uppdra till KS att tillsammans med förvaltningen se över hur kommunens medborgare och personal kan göras mer delaktiga i klimatarbetet."

I motiveringen till motionen anges det ofta saknas politisk styrning och ledning i klimatarbetet samt att de kommuner som lyckas ofta har en eller flera engagerade medarbetare.

Förvaltningen delar intentionen i motionen. Kommunen måste bidra med så mycket som möjligt för att vända utvecklingen angående klimatet, vilket också är ett pågående arbete. Att göra kommunmedlemmarna och personalen mer delaktiga i kommunens arbete bedöms vara en fördel för att just fortsätta utveckla det pågående arbetet.

Kommunfullmäktige har i budgeten för år 2022 fastställt sex inriktningsmål för verksamheten. Ett av dessa mål är att *"Valdemarsviks kommun ska vara den klimatsmarta och miljöklaka kommunen"*. På kommunstyrelsens sammanträde 2022-06-13 § 125 redovisades hur organisationen idag arbetar utifrån det inriktningsmålet. Redovisningen angav följande:

Inriktningsmål

Klimatförändringarna är ett verkligt hot. Utsläppen av växthusgaser fortsätter att stiga och som följd riskerar vi att nå en global uppvärmning som skulle få allvarliga konsekvenser. Varje kommun och organisation måste bidra med det som är möjligt för att vända utvecklingen. Det innebär att Valdemarsviks kommun, både som organisation och som samhällsaktör ska bidra till minskat koldioxidutsläpp genom att ge förutsättningar för medarbetare och medborgare att göra kloka val. Det går hand i hand med att vårda kommunens natur. En avgörande tillgång för kommunen är naturlandskapet

Justerare

.....

.....



KSAU § 83

KS-SA.2022.74

där såväl skog, odlings- och beteslandskap samt vatten – insjö och hav – ska värnas och utvecklas för framtiden.

Prioriterat uppdrag

Klimatet är vår tids ödesfråga och även i Sverige syns följderna av de drastiska förändringar som nu sker. Valdemarsvik har som mål att vara Östersjöns ledande miljökommun och behöver därför vidta kraftiga åtgärder under kommande år för att bli klimatneutrala som organisation, värna miljön och den biologiska mångfalden men även underlätta för kommuninvånare och andra att minska sina klimatavtryck.

Arbete med målet

Målet ligger i linje med mål och strategier som gäller på nationell och regional nivå. Bland annat innehåller den regionala utvecklingsstrategin för Östergötland tydliga mål och inriktningar helt i linje med kommunens mål:

Ett klimatneutralt och energieffektivt Östergötland

År 2040 är energiproduktionen- och distributionen helt förnybar och robust. Effektivitet och hållbarhet är ledord i resursanvändningen och vid produktion används alltid livscykel- och systemperspektiv. Transportsystemet i Östergötland är effektivt, innovativt och hållbart. Ekonomin präglas av cirkulära flöden med en ansvarsfull konsumtion.

(ur Regional utvecklingsstrategi för Östergötland)

Miljöledning

Under 2022 genomförs en kartläggning av de områden där kommunens verksamheter har störst miljöpåverkan att genomföras. Denna kommer att ske genom en inventering av miljöpåverkande faktorer och sedan en bedömning av dessa utifrån ett väsentlighetsperspektiv. Erfarenheter från andra kommuner ger att det till stor del kommer att handla om upphandlingar och krav som ställs i dessa, egna transporter och avfall samt arbete med utbildning.

Det miljöledningsarbete som bedrivs inom tekniska avdelningen är en grund för det övergripande miljöledningsarbete som ska bedrivas i hela den kommunala organisationen. Gatu- och fastighetskontoret arbetar sedan 2017 med miljöarbete via ett verksamhetsanpassat miljöledningssystem.

Fordonsparken

KSAU § 83

KS-SA.2022.74

En utredning genomfördes rörande kommunens fordon har genomförts under årets första månader. Utredningen har resulterat i ett antal förslag för verksamheterna. Beslut ska nu fattas internt kopplat till bland annat gemensam bilpool och gemensam fordonshantering för att minska transporter.

Transporter

Verksamheterna försöker i den mån det går att använda miljövänliga fordon och planerar sitt åkande på bästa sätt. Där det är möjligt används även cyklar, elcyklar och gång. Ett arbete med att se över kommunens fordonspark har påbörjats för att optimera användandet av de fordon som finns och om det är möjligt att minska antalet. En positiv följd av pandemin är att vanan att planera och genomföra digitala möten är stor och nyttjas ofta, vilket minskar resor med bil.

Även tydligare krav i upphandlingar är en viktig faktor.

Avfall

Under 2020 infördes utsortering av matavfall. Volymen för förbränning har däremot inte minskat men troligen är detta på grund av pandemin då en stor del av de fritidsboende har tillbringat en större del av året i sina fritidshus. Området måste bevakas särskilt under 2022 för att säkerställa att det sker en verklig minskning av mängden avfall som skickas till förbränning. En utvärdering behöver också förberedas kopplat till insamlingen av matavfall och hur denna efterföljs och hanteras.

Miljö- och hälsofarliga produkter

Under 2020–21 har ett omfattande arbete skett med att minska användningen av miljö- och hälsofarliga produkter. Arbetet behöver fortsätta under 2022 och målet är att flera miljöer i kommunens verksamheter ska vara giftfria.

Fastighetsprojekten i byggnationer eller större renoveringar använder "byggvarubedömningen", "Sunda hus" eller liknande system för att bedöma byggrelaterade produkter utifrån dess kemiska innehåll, miljöpåverkan under livscykeln och i förlängningen även social påverkan i leverantörsledet.

Energiförbrukning

Energiförbrukningen i kommunens verksamheter har minskat under 2020–21. Minskningen har en tydlig koppling till minskat lokalutnyttjande. Arbetet



KSAU § 83

KS-SA.2022.74

framåt kommer handla om fortsatta energieffektiviseringsåtgärder kopplat till kommunens fastigheter.

Med anledning av ovanstående redovisat finns ett pågående uppdrag inom förvaltningen gällande klimatfrågor. Att kontinuerligt se över hur det arbetet kan utvecklas bedöms vara viktigt.

Beslutsunderlag

Tjänsteskrivelse från sektor Service och Samhällsbyggnad 2022-06-17

Motion från Anna Nilsson (M) inlämnad 2022-05-02

Beslutet skickas till

Kommunstyrelsen

Akten

Justerare

.....

.....



Tjänsteställe/Handläggare

Sektor Service och Samhällsbyggnad

Fredrik Sivula

Kommunsekreterare

Tel: 0123-191 82

E-post: fredrik.sivula@valdemarsvik.se

Mottagare

Kommunstyrelsen

Motion - Engagera våra ungdomar och vår personal i klimatarbetet!

Förslag till beslut i kommunfullmäktige

Kommunfullmäktige bifaller motionen. Kommunstyrelsen uppdras att göra en översyn hur kommunen kan öka delaktigheten i klimatarbetet bland sina kommunmedlemmar samt de anställda.

Ärendebeskrivning

Anna Nilsson (M) lämnade in en motion till kommunfullmäktige med förslaget att kommunfullmäktige beslutar att:

"Uppdra till KS att tillsammans med förvaltningen se över hur kommunens medborgare och personal kan göras mer delaktiga i klimatarbetet."

I motiveringen till motionen anges det ofta saknas politisk styrning och ledning i klimatarbetet samt att de kommuner som lyckas ofta har en eller flera engagerade medarbetare.

Förvaltningen delar intentionen i motionen. Kommunen måste bidra med så mycket som möjligt för att vända utvecklingen angående klimatet, vilket också är ett pågående arbete. Att göra kommunmedlemmarna och personalen mer delaktiga i kommunens arbete bedöms vara en fördel för att just fortsätta utveckla det pågående arbetet.

Kommunfullmäktige har i budgeten för år 2022 fastställt sex inriktningsmål för verksamheten. Ett av dessa mål är att *"Valdemarsviks kommun ska vara den klimatsmarta och miljökloka kommunen"*. På kommunstyrelsens sammanträde 2022-06-13 § 125 redovisades hur organisationen idag arbetar utifrån det inriktningsmålet. Redovisningen angav följande:

Inriktningsmål

Klimatförändringarna är ett verkligt hot. Utsläppen av växthusgaser fortsätter att stiga och som följd riskerar vi att nå en global uppvärmning som skulle få allvarliga konsekvenser. Varje kommun och organisation måste bidra med det som är möjligt för att vända utvecklingen. Det innebär att Valdemarsviks kommun, både som organisation och som samhällsaktör ska bidra till minskat koldioxidutsläpp genom att ge förutsättningar för medarbetare och medborgare att göra kloka val. Det går hand i hand med att vårda kommunens natur. En avgörande tillgång för kommunen är naturlandskapet



där såväl skog, odlings- och beteslandskap samt vatten – insjö och hav – ska värnas och utvecklas för framtiden.

Prioriterat uppdrag

Klimatet är vår tids ödesfråga och även i Sverige syns följderna av de drastiska förändringar som nu sker. Valdemarsvik har som mål att vara Östersjöns ledande miljökommun och behöver därför vidta kraftiga åtgärder under kommande år för att bli klimatneutrala som organisation, värna miljön och den biologiska mångfalden men även underlätta för kommuninvånare och andra att minska sina klimatavtryck.

Arbete med målet

Målet ligger i linje med mål och strategier som gäller på nationell och regional nivå. Bland annat innehåller den regionala utvecklingsstrategin för Östergötland tydliga mål och inriktningar helt i linje med kommunens mål:

Ett klimat neutralt och energieffektivt Östergötland

År 2040 är energiproduktionen- och distributionen helt förnybar och robust. Effektivitet och hållbarhet är ledord i resursanvändningen och vid produktion används alltid livscykel- och systemperspektiv. Transportsystemet i Östergötland är effektivt, innovativt och hållbart. Ekonomin präglas av cirkulära flöden med en ansvarsfull konsumtion.
(ur Regional utvecklingsstrategi för Östergötland)

Miljöledning

Under 2022 genomförs en kartläggning av de områden där kommunens verksamheter har störst miljöpåverkan att genomföras. Denna kommer att ske genom en inventering av miljöpåverkande faktorer och sedan en bedömning av dessa utifrån ett väsentlighetsperspektiv. Erfarenheter från andra kommuner ger att det till stor del kommer att handla om upphandlingar och krav som ställs i dessa, egna transporter och avfall samt arbete med utbildning.

Det miljöledningsarbete som bedrivs inom tekniska avdelningen är en grund för det övergripande miljöledningsarbete som ska bedrivas i hela den kommunala organisationen. Gatu- och fastighetskontoret arbetar sedan 2017 med miljöarbete via ett verksamhetsanpassat miljöledningssystem.

Fordonsparken

En utredning genomfördes rörande kommunens fordon har genomförts under årets första månader. Utredningen har resulterat i ett antal förslag för verksamheterna. Beslut ska nu fattas internt kopplat till bland annat gemensam bilpool och gemensam fordonshantering för att minska transporter.

Transporter

Verksamheterna försöker i den mån det går att använda miljövänliga fordon och planerar sitt åkande på bästa sätt. Där det är möjligt används även



cyklar, elcyklar och gång. Ett arbete med att se över kommunens fordonspark har påbörjats för att optimera användandet av de fordon som finns och om det är möjligt att minska antalet. En positiv följd av pandemin är att vanan att planera och genomföra digitala möten är stor och nyttjas ofta, vilket minskar resor med bil.

Även tydligare krav i upphandlingar är en viktig faktor.

Avfall

Under 2020 infördes utsortering av matavfall. Volymen för förbränning har däremot inte minskat men troligen är detta på grund av pandemin då en stor del av de fritidsboende har tillbringat en större del av året i sina fritidshus. Området måste bevakas särskilt under 2022 för att säkerställa att det sker en verklig minskning av mängden avfall som skickas till förbränning. En utvärdering behöver också förberedas kopplat till insamlingen av matavfall och hur denna efterföljs och hanteras.

Miljö- och hälsofarliga produkter

Under 2020–21 har ett omfattande arbete skett med att minska användningen av miljö- och hälsofarliga produkter. Arbetet behöver fortsätta under 2022 och målet är att flera miljöer i kommunens verksamheter ska vara giffria.

Fastighetsprojekten i byggnationer eller större renoveringar använder "byggvarubedömningen", "Sunda hus" eller liknande system för att bedöma byggrelaterade produkter utifrån dess kemiska innehåll, miljöpåverkan under livscykeln och i förlängningen även social påverkan i leverantörsledet.

Energiförbrukning

Energiförbrukningen i kommunens verksamheter har minskat under 2020–21. Minskningen har en tydlig koppling till minskat lokalutnyttjande. Arbetet framåt kommer handla om fortsatta energieffektiviseringsåtgärder kopplat till kommunens fastigheter.

Med anledning av ovanstående redovisat finns ett pågående uppdrag inom förvaltningen gällande klimatfrågor. Att kontinuerligt se över hur det arbetet kan utvecklas bedöms vara viktigt.

Beslutsunderlag

Motion från Anna Nilsson (M) inlämnad 2022-05-02

Beslutet skickas till

Akten

VALDEMARSVIKS KOMMUN

Karl Öhlander



Kommundirektör

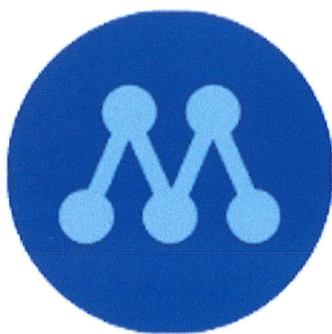

Moderaterna Valdemarsvik

Motion till Kommunfullmäktige 2022-05-02

Engagera våra ungdomar och vår personal i klimatarbetet!

Det finns forskning som visar att det ofta saknas politisk styrning och ledning i klimatarbetet. De kommuner som har lyckats har ofta en eller flera väldigt engagerade medarbetare.

Jag tycker att vi politiker borde ta ledartröjan och bl.a. besluta om att det ska sättas av en budgetpost till hållbarhetsmedel där medarbetare kan ansöka om medel till olika projekt inom klimat och hållbarhet. Goda resultat och initiativ ute i verksamheterna skulle också belönas med "Månadens tårta" för bästa idé.

Vidare borde vi politiker se om möjligheten finns att tillsammans med skolan utveckla ett forum där ungas idéer och synpunkter kan ta till varas. Kanske någon variant av "fredagar för framtiden" där man på olika sätt uppmärksammar någon fråga inom hållbarhet eller klimat.

Jag föreslår KF besluta att:

Uppdra till KS att tillsammans med förvaltningarna se över hur kommunens medborgare och personal kan göras mer delaktiga i klimatarbetet.

Anna Nilsson (M)

VALDEMARSVIKS KOMMUN	
För kännedom	
2022 -05- 02	
Dnr KS-SA.2022.74	Fv/Avd/Handl
Dpl/Obj	



(12)

Nämnd.2022.5

Anmälan till kommunstyrelsen

Kommunstyrelsens beslut

Ärendebeskrivning

Beslutsunderlag

Beslutet skickas till

Xxxxx
Akten

Plats och tid Brisén/Grynnan, Strömsvik, 2022-08-24, 08:15-10:30

Beslutande	Lars Beckman (S), ordf.ej närvarande Nhela Ali (S) Jenny Elander Ek (C), ordf. ej § 80 pga jäv Per Hollertz (M) Göran Hargestam (SD) Ulla Wallering Fall (S) Anders Carlsson (C) ordf. § 80	Ersättare	Ted Starkås (S) Anders Carlsson (C) - (M) Hans Andersson (M) ej närvarande
Övriga närvarande	Karl Öhlander, kommundirektör Carina Magnusson, personalchef §§ 76, 86 Sarah Åkerblom, näringslivsutvecklare § 86 Fredrik Törnberg, trygghetsamordnare § 78		Gunilla Halldén, sekreterare Caroline Starkås, arbetsledare §§ 79-80 Emelie Nisu, folhälsostateg § 84 Sofia Johansson, MAR/projektledare § 85
Utses att Justera	Per Hollertz (M)		
Justeringens plats och tid	Avdelning Service & Administration, 2022-08-29 kl. 16		

Underskrift	Sekreterare	Paragrafer 75 - 86
		Gunilla Halldén	
	Ordförande
		Jenny Elander Ek (C) ej § 80	Anders Carlsson (C) § 80
	Justerare	
		Per Hollertz (M)	

Anslagsbevis

Protokollet är justerat. Justeringen har tillkännagivits genom anslag.

Organ	Kommunstyrelsens arbetsutskott		
Sammanträdesdatum	2022-08-24		
Datum för anslagsuppsättande	2022-08-30	Datum för anslagsnedtagande	2022-09-21
Förvaringsplats för protokollet	Avdelning Service & Administration, kommunkontoret Strömsvik		
Underskrift		
	Gunilla Halldén		

Innehållsförteckning

Paragrafer	Ärendemening	Sidnr
KSAU § 75	Taxa - Uthyrning av idrottshallar	3 - 5
KSAU § 76	Bidrag till arbetsskor	6 - 8
KSAU § 77	Leader Kustlandet, 2023 - 2027 medfinansiering	9 - 10
KSAU § 78	Riktad satsning till ideella föreningar 2022 - kompletterande beslut	11 - 12
KSAU § 79	Föreningsstöd Investerings- och upprustningsstöd 2022	13
KSAU § 80	Föreningsstöd, Stöd till förfogande, Stöd till övriga föreningar 2023	14 - 16
KSAU § 81	Avsiktsförklaring rörande omställningen till Nära vård	17 - 18
KSAU § 82	Remissvar om förslag till nya Natura 2000-områden för fåglar	19 - 20
KSAU § 83	Motion - Engagera våra ungdomar och vår personal i klimatarbetet!	21 - 24
KSAU § 84	Redovisning av uppdrag - Samarbetet med regionen och kommunens interna samverkan i preventionsarbetet förstärks så att både barn, ungdomar och äldre får bättre möjlighet till god hälsa och bra levnadsvillkor	25 - 27
KSAU § 85	Redovisning av uppdrag - Säkerställa god och nära vård när invånarna behöver	28 - 31
KSAU § 86	Information KS-AU	32

KSAU § 75

KS-KcS.2019.74

Taxa - Uthyrning av idrottshallar

Kommunstyrelsens arbetsutskotts förslag

Kommunfullmäktige antar ny taxa gällande uthyrning av kommunens idrottshallar att gälla fr o m 2023-01-01.

Kommunfullmäktige upphäver beslut 1995-03-28 § 9.

Ärendebeskrivning

Valdemarsviks kommun har sedan många år antagit en taxa för uthyrning av idrottshallar. Det gäller Vammarskolans idrottshall, Sörbyskolans, Gusums, Ringarums och Lovisebergs idrottshallar samt Skyttehallen. Hallarna är olika stora och nuvarande taxa är differentierad utifrån hallstorlek.

Ärendet återremitterades av kommunfullmäktige 2020-08-31 § 81 för ytterligare utredning avseende taxan för föreningar. I samband med att nya riktlinjer tagits fram för föreningsbidrag har även taxan för uthyrning av idrottshallar setts över.

Kommunstyrelsens arbetsutskott återremitterade ärendet 2022-05-18 § 63 för att ge förvaltningen i uppdrag att skicka ut förslaget till föreningar för möjlighet att yttra sig samt se över den stegvisa höjningen av taxan.

Taxenivån

Den nuvarande taxenivån beslutade kommunfullmäktige om 1995-03-28 § 9. Förslaget skiljer sig något från det förslag som presenterades 2019/2020. Den nu föreslagna ändringen sker i två steg med höjningar på 50 procent, för att undvika samma chockhöjning. En första ökning görs 2023-01-01 och ytterligare en från 2024-01-01. Taxebeloppen ska från och med 2025-01-01 indexregleras med konsumentprisindex (KPI) med oktober som basmånad inför varje nytt år. I det förslag som presenteras nu föreslås även *alla* ideella föreningar som bedriver barn- och ungdomsverksamhet kunna hyra idrottshallarna till halva timkostnaden, inte enbart ett fåtal namngivna föreningar.

Justerare

.....

.....

KSAU § 75

KS-KcS.2019.74

Förslag till ny taxa

Nedan följer dagens taxa och förslag till ny taxa, som anges i kronor/timme.

Idrottshall	2022	2023-01-01	2024-01-01
Vammarskolan	80	120	180
Ringarum	60	90	135
Sörbyskolan	60	90	135
Loviseberg	40	60	90
Gusum	70	105	160
Skyttehallen	40	60	90

Reducerad uthyrning

Ideella föreningar som är registrerade i kommunens föreningsregister och bedriver barn- och ungdomsverksamhet hyr idrottshallarna till halva timkostnaden.

Övernattning

Övernattning i Lovisebergs idrottshall kostar idag 500 kr/dygn. Enligt förslaget ska gymnastikhallen kunna hyras för 800 kr/dygn fr o m 2023-01-01. Därefter ska hyran årligen indexregleras med KPI.

Övernattning	2022-01-01	2023-01-01
Lovisebergs idrottshall	500 kr/dygn	800 kr/dygn

Ökade intäkter

Idrottshallarna hyrs ut under följande tider:

Måndag-fredag	kl. 16-22
Lördag – söndag	kl. 08-22
Skolfria vardagar	kl. 08-22

När ärendet först utreddes av förvaltningen hösten 2020 beräknades intäkterna till ca 150 tkr per år. De föreslagna beloppen skilde sig något från de som nu föreslås. Vid det tillfället beräknades de årliga intäkterna öka, med oförändrad uthyrningsnivå, till ca 225 – 350 tkr.

I bilaga 1 framgår taxejämförelse med Söderköpings och Åtvidabergs kommuner.

Justerare

.....

.....

KSAU § 75

KS-KcS.2019.74

Yttranden från föreningar

Förslaget skickades ut till ideella föreningar i kommunen 2022-05-25 för möjlighet att lämna yttranden på det nya förslaget till taxa. Svaret skulle vara kommunen till handa senast 2022-07-01. Synpunkter inkom från 3 föreningar.

Ringarums IF lämnade synpunkter och framförde att summan är rimlig och att det är bra att alla föreningar får rabatten.

Valdemarsviks IF framför att det är ett stort plus att samtliga föreningar nu får hyra till halva timkostnaden. Valdemarsviks IF lyfter att höjningen inte behöver ske på grund av att taxan inte korrigerats på länge eller för att grannkommunerna har högre taxor, eftersom det kan användas som en marknadsföringsfördel. Samtidigt framför de att en höjning är förståelig om det krävs för att exempelvis kunna hålla budget.

IF Trym har också lämnat synpunkter och menar att en höjning redan har gjorts nyligen och att föreslagna höjningen därför blir för stor. Vad förvaltningen har kunnat se har taxenivåerna för idrottshallarna varit konstanta sedan kommunfullmäktiges beslut 1995. IF Trym har även synpunkter på att jämförelse görs med hallar i grannkommuner som är olika stora och där olika utrustning ingår i priset. De har ett önskemål om att hyran för Vammarskolan ska fortsätta vara lägre än Åtvidabergs och Ramunderhallen och Vikingen i Söderköping. Med det nya förslaget, i och med att föreningar får reducerad uthyrning, kommer avgiften för Valdemarsvik även vid höjningen 2024 vara lägre än i Åtvidaberg och Söderköping (90 kr/h jämfört med 100 kr för Åtvidaberg, 115 kr/h för Vikingen och 95 kr/h för Ramunderhallen).

Beslutsunderlag

Tjänsteskrivelse från sektor Service och Samhällsbyggnad 2022-05-19
Bilaga 1 Jämförelse taxor Söderköping och Åtvidaberg
Synpunkter från Ringarums IF, Valdemarsviks IF och IF Trym

Beslutet skickas till

Kommunstyrelsen
Akten

Justerare

.....

.....

KSAU § 76

KS-SA.2022.83

Bidrag till arbetsskor

Kommunstyrelsens arbetsutskotts förslag

Kommunstyrelsen beslutar att förmånen med fria arbetsskor hanteras på samma sätt som friskvårdsbidraget. Medarbetaren får inkomma med kvitto på inköpta skor som därefter betalas ut upp till 1000 kr/år månaden efter att kvitto inkommit. Beloppet förmånsbeskattas i enlighet med Inkomstskattelagen (1999:1229) som reglerar förmånsbeskattning av arbetskläder och skor. För innevarande år gäller belopp om 250 kr per medarbetare inom avgränsningen därefter 1000 kr/år.

Avgränsning gäller anställda oavsett anställningsform med månadslön inom vård och omsorg samt barnomsorg och lokalvård. Inom vård och omsorg menas de som operativt arbetar i huvudsak direkt med omsorgstagare/omvårdnadstagare. Ingen avräkning sker i förhållande till sysselsättningsgrad. Förmånen ska vara lika inom avgränsningen.

Att ta med kostnaden för 2023 och framåt i budgetarbetet.

Ärendebeskrivning

Motion om kostnadsfria arbetsskor för vårdpersonal har inkommit från V. Motionären vill utifrån ett arbetsmiljöperspektiv främja hälsa och ur ett rättviseperspektiv så bör kommunens medarbetare inom äldreomsorgen erhålla kostnadsfria arbetsskor. Kommunfullmäktige har bifallit motionen med följande ändring:

"Kommunfullmäktige ger kommunstyrelsen i uppdrag att inrätta ett skattepliktigt bidrag för arbetsskor till vårdpersonal om 1 000 kr från och med oktober 2022. För resterande del av innevarande år betalas ett skattepliktigt bidrag ut om 250 kr."

Förvaltningen har fått i uppdrag att ta fram förslag till avgränsning och rutin för beslutet om kostnadsfria arbetsskor. Beslut fattas av kommunstyrelsen.

Idag har medarbetare inom barnomsorg och lokalvård fria arbetsskor. Det är viktigt med likabehandling för alla berörda grupper med förmån om fria arbetsskor.

Förslaget om att hantera skobidraget på samma sätt som vid friskvård grundas i följande:

Justerare

.....

.....

KSAU § 76

KS-SA.2022.83

- Alla medarbetare inom avgränsningen även de med utmätning av lön ska kunna få nyttja förmånen.
- Förmånen ska vara lika för de som omfattas enligt avgränsningen och förmånsbeskattas.
- Att kunna styrka att förmånen används till skor.
- Kostnadsskäl då ett årligt engångsbelopp beskattas som inkomst av tjänst samt att det tillkommer sociala avgifter.

Antalet som bedöms få kostnadsfria arbetsskor uppgår till inom Buak ca 75 medarbetare och inom SoO ca 290 samt inom Sos ca 20 vilket ger en årlig kostnad motsvarande ca 385 000 kr.

Kostnaden för 2022 motsvarande kr ska rymmas inom nuvarande budget.

De enheter som har verksamheter med krav på skyddsskor i enlighet med skyddslagstiftning hanteras utanför denna rutin på samma sätt som tidigare.

Den administrativa hanteringen av kostnadsfria arbetsskor ligger utanför lönekontorets grunduppdrag och innebär därmed en ytterligare kostnad för kommunen. Varje begäran om skobidrag genom inlämnat kvitto tar viss administrativ tid som inte ingår i avtalet med lönekontoret vilket kan generera en viss ökad kostnad, omfattningen kan inte bedömas i nuläget.

Avgränsning

- Alla medarbetare inom nedan verksamheter oavsett anställningsform med månadslön.
- Inom vård och omsorg avses de som operativt arbetar i huvudsak (50% eller mer av en tjänst) direkt med omvårdnadstagare.
- Avses de som operativt arbetar i förskola och/eller fritidshem.
- Inom lokalvården avses de som utför städning.
- Ingen avräkning sker i förhållande till sysselsättningsgrad.

Justerare

.....

.....

KSAU § 76

KS-SA.2022.83

Beslutsunderlag

Tjänsteskrivelse från sektor Service och Samhällsbyggnad 2022-08-15

Beslutet skickas till
Kommunstyrelsen
Akten

Justerare

.....

.....

KSAU § 77

KS-KcS.2021.10

Leader Kustlandet, 2023 - 2027 medfinansiering

Kommunstyrelsens arbetsutskotts förslag

Kommunstyrelsen beslutar om fortsatt medfinansiering av Leader Kustlandet för perioden 2023–2027.

Sammanfattning

Valdemarsviks kommuns årliga medfinansiering föreslås öka till 96 649 kr/år. Detta innebär en ökning med 18 % jämfört med dagens medfinansiering på 81 642 kr/år. Ökningen är en konsekvens av ökningen av den totala budgeten för Kustlandet med 46 % till 41,5 miljoner kr, för resterande fem år av programperioden.

Ärendebeskrivning

Leader är EU:s landsbygdsutvecklingsmetod och omfattar 48 leaderområden i Sverige och drygt 2 800 över hela EU. Metoden har starka inslag av lokalt medbestämmande, underifrånperspektiv, samarbete, hållbarhet och hjälp till självhjälp.

Leader Kustlandet är en ideell förening med en styrelse på 17 personer från sektorerna näring, ideellt och offentligt. Kustlandet omfattar hela eller delar av kommunerna Norrköping, Söderköping, Valdemarsvik, Västervik, Oskarshamn och Mönsterås. Två av styrelseledamöterna och en ersättare är från olika delar av Valdemarsviks kommun. Styrelsen beslutar utifrån en utvecklingsstrategi vilka projektansökningar som ska beviljas. Det centrala temat har varit att bidra till kustnära landsbygdsutveckling.

Samarbetet med, och inom, Kustlandet har fungerat mycket väl. Valdemarsviks kommun har deltagit i leaderområde Kustlandet sedan år 2000 (tre programperioder). Under programperioden 2014–2020 har Kustlandets totala budget för varit 39,8 miljoner kronor. Av dessa har Valdemarsviks kommun medfinansierat 0,57 miljoner (81 642 kr/år i sju år). Utdelningen från Kustlandet var under samma period 4 414 000 kr eller medräknat ideellt arbete i projekt 5 366 000 kr. Totalt ger detta en uppväxling på mellan 4,3 och 9,4.

Ny programperiod

Justerare

.....

.....

KSAU § 77

KS-KcS.2021.10

Jordbruksverket har tilldelat Kustlandet en budget på 10,7 miljoner kronor för de två första åren av programperioden 2021–2027. För att kunna använda budgetutrymmet krävs lokal offentlig medfinansiering. Kommunstyrelsen beslutade tidigare att medfinansiera Kustlandets leaderverksamhet med 81 642 kr per år för de första åren.

För resterande del av programperioden har det avsatts 41,5 mnkr för hela femårsperioden. Jämfört med nuvarande nivå innebär detta en ökning med 46 %. Ökningen av den totala budgeten innebär också att kommunernas medfinansiering måste öka. Valdemarsviks kommuns årliga medfinansiering föreslås därför öka till 96 649 kr/år. Detta innebär en ökning med 18 % jämfört med dagens medfinansiering på 81 642 kr/år. Den nya medfinansieringen av de nya medlen tar vid där den gamla slutar.

Beslutsunderlag

Tjänsteskrivelse från kommunchef och stab 2022-08-15

Beslutet skickas till
Kommunstyrelsen
Akten

Justerare

.....

.....

KSAU § 78

KS-SA.2021.90

Riktad satsning till ideella föreningar 2022 - kompletterande beslut

Kommunstyrelsens arbetsutskotts beslut

Kommunstyrelsens arbetsutskott beslutar att utbetala 15 000 kr i stöd till den ideella föreningen Hälsobolaget Atlet Klubb för att uppgradera discsportbanan vid Grännäs.

Ärendebeskrivning

Kommunstyrelsen beslutade 2022-01-17 § 11 om en satsning på ideella föreningar. Enligt beslutet skulle 500 tkr användas ut slaget för kommunstyrelsens oförutsedda behov. Ideella föreningar som arrangerar aktiviteter för unga och/eller äldre under 2022 pekades ut som målgrupp och satsningar på aktiviteter skulle prioriteras. Enligt kommunstyrelsens beslut ska utbetalning ske för ersättning med anledning av förlorade intäkter till följd av pandemin.

Föreningarna kunde ansöka om maximalt 50 tkr per förening. För de föreningar som beviljas belopp ställs krav på återredovisning senast 2023-01-31. Föreningarna ska visa på att de använt pengarna under året till de ändamål de ansökt om och beviljats för.

Kommunstyrelsens arbetsutskott beslutade 2022-05-18 § 66 om fördelningen av pengarna. Sedan dess har det framkommit att ytterligare en ansökan skickades in innan sista ansökningsdag som inte behandlades av KSAU i maj. Totalt har alltså 35 ansökningar skickats in.

Gällande de tidigare beviljade stöden har fördelningen gjorts utifrån kommunstyrelsens beslut med en prioritering av ansökningar från ideella föreningar om att arrangera aktiviteter under året. I första hand har de föreningar som planerar för att arrangera aktiviteter för barn och/eller äldre beviljats stöd för de aktiviteterna och för inköp som är direkt kopplade till aktiviteten.

Med utgångspunkt i samma fördelningstanke bör även Hälsobolaget Atlet Klubb, som ansökt om 25 000 kr för att uppgradera discsportbanan vid Grännäs, beviljas stöd. KSAU beslutade om att utbetala totalt 484 550 kr i stöd av den pott som var satt till 500 000 kr. Det finns därmed utrymme för att bevilja Hälsobolaget Atlet Klubb ett stöd på 15 000 kr.

Justerare

.....

.....

KSAU § 78

KS-SA.2021.90

Beslutsunderlag

Tjänsteskrivelse från sektor Service och Samhällsbyggnad 2022-08-02

Protokoll KSAU 2022-05-18 § 66

Ansökning från Hälsobolaget Atlet Klubb – Riktad satsning till ideella
föreningar

Beslutet skickas till

Trygghetssamordnaren/Fritidssamordnaren

Akten

Justerare

.....

.....

KSAU § 79

KS-SA.2022.56 805

Föreningsstöd Investerings- och upprustningsstöd 2022

Kommunstyrelsens arbetsutskotts förslag

Kommunstyrelsen beslutar att utbetala 50 000 kr i investerings- och upprustningsstöd till Gusums IF.

Ärendebeskrivning

Stödet söks före investering, utbetalning sker efter genomförd investering mot uppvisande av kvitto och utbetalningen sker året efter investeringen. Stödet är tillfälligt och behovsstyrt. 70 000 kr avsätts i budgeten, dessa pengar kan fördelas på sökande föreningar.

För stödet 2022 har endast Gusums IF inkommit med en ansökan. De söker maximalt stöd, de beräknas få en kostnad på ca. 100 000 kr. Stödet ska användas för tillgänglighetsanpassning av samtliga entréer, stenläggning runt huvudbyggnad, så gräs och sätta växter, köpa in och montera två flaggstänger, bygga altan/trädäck med räcken.

Förvaltningen anser att det är rimligt att stödja föreningen med 50% av kostnaden det vill säga 50 000 kr.

Beslutsunderlag

Tjänsteskrivelse från sektor Service och Samhällsbyggnad 2022-07-21
Ansökan investerings- och upprustningsstöd Gusums IF

Beslutet skickas till
Kommunstyrelsen
Akten

Justerare

.....

.....

KSAU § 80

KS-SA.2022.60 805

Föreningsstöd, Stöd till förfogande, Stöd till övriga föreningar 2023

Kommunstyrelsens arbetsutskotts förslag

Kommunstyrelsen beslutar att utbetala stöd för verksamhetsåret 2023 enligt följande:

<i>Förening</i>	<i>Förslag till stöd 2023</i>
Valdemarsviks Brukshundsklubb	11 221 kr
Valdemarsviks Folkets Park	3 696 kr
Valdemarsviks ryttarkamrater	4 000 kr
BRIS	15 000 kr
Gusums Hembygdsförening	7 000 kr
Gusums Folkets Hus	50 000 kr
Gryts Bygdegårdsförening	12 500 kr
Östra Ed Tryserum Bygdegårdsförening	50 000 kr
Summa:	153 417 kr

Jäv

Jenny Elander Ek (C) deltar inte i behandlingen av ärendet på grund av jäv.

Sammanfattning

Förslag om att omfördela stödet för 2023 så att alla sökande föreningar kan få ta del av stödet då deras behov bedöms likartat.

Stödet fördelas enligt bifogad tabell.

Sista ansökningsdatum för Stöd till förfogande, Stöd till övriga föreningar 2023 var 2022-04-01.

Ärendebeskrivning

Stödet används till ideella insatser för att möjliggöra tillhandahållande av öppna samlingslokaler för kommunens invånare samt stöd till övriga utomstående föreningar där regelverket för föreningsstöd inte är lämpligt.

 Justerare

.....

.....

KSAU § 80

KS-SA.2022.60 805

8 föreningar har inkommit med bidragsansökan för verksamhetsåret 2023. Sista ansökningsdatum för Stöd till förfogande, Stöd till övriga föreningar 2023 var 2022-04-01. Utbetalning sker under 2023. Budget för driftsbidrag till övriga föreningar uppgår 2023 till 150 tkr.

Förvaltningen föreslår att en omfördelning av budget ska ske då förutsättningarna för respektive förening bedöms vara likartade. Samtliga föreningar som ansökt om medel ska tilldelas 50 procent av sökt bidrag, dock tilldelas BRIS samma summa som föregående år, budget överskrids med 3 417 kr. Bidraget fördelas enligt tabell nedan.

Förening	Tilldelat stöd 2022	Sökt stöd	
		2023	Förslag till stöd 2023
Valdemarsviks Brukshundsklubb	Ej sökt	22 441 kr	11 221 kr
Valdemarsviks Folkets Park	Ej sökt	7 392 kr	3 696 kr
Valdemarsviks ryttarkamrater	Ej sökt	8 000 kr	4 000 kr
BRIS	15 000 kr	<i>Ej angivet</i>	15 000 kr
Gusums Hembygdsförening	Ej sökt	14 000 kr	7 000 kr
Gusums Folkets Hus	85 000 kr	100 000 kr	50 000 kr
Gryts Bygdegårdsförening	25 000 kr	25 000 kr	12 500 kr
Östra Ed Tryserum Bygdegårdsförening	35 000 kr	100 000 kr	50 000 kr
Summa:	160 000 kr	276 833 kr	153 417 kr

Justerare

.....

.....

KSAU § 80

KS-SA.2022.60 805

Beslutsunderlag

Tjänsteskrivelse från sektor Service och Samhällsbyggnad 2022-07-21

Ansökan Valdemarsviks Brukshundsklubb

Ansökan Valdemarsviks Folkets Park

Ansökan Valdemarsviks ryttarkamrater

Ansökan BRIS

Ansökan Gusums Hembygdsförening

Ansökan Gusums Folkets Hus

Ansökan Gryts Bygdegårdsförening

Ansökan Östra Ed Tryserum Bygdegårdsförening

Beslutet skickas till

Kommunstyrelsen

Akten

Justerare

.....

.....

KSAU § 81

KS-KcS.2022.34

Avsiktsförklaring rörande omställningen till Nära vård

Kommunstyrelsens arbetsutskotts förslag

Kommunstyrelsen föreslår kommunfullmäktige att ställa sig bakom avsiktsförklaringen rörande omställning till Nära vård i Östergötland.

Kommunstyrelsen ordförande får i uppdrag att underteckna avsiktsförklaringen.

Deltar inte i beslutet

Per Hollertz (M) deltar inte beslutet.

Sammanfattning

Samrådet för strategiska frågor beslutade vid sitt sammanträde den 17 juni att godkänna förslaget till avsiktsförklaring för Nära vård i Östergötland. Uppmaningen från samrådet är att respektive kommun fattar beslut i respektive fullmäktige under hösten 2022.

Avsiktsförklaringen syftar till att skapa en gemensam utgångspunkt för det fortsatta arbetet med övergången till Nära vård i Regionen. Avsiktsförklaringen innehåller en målbild för Östergötlands kommuner och Region Östergötlands gemensamma arbete när det gäller Nära vård och identifierar ett antal primära åtgärdsområden på strategisk nivå.

Ärendebeskrivning

Sveriges regioner och kommuner står inför stora utmaningar för att klara framtidens hälso- och sjukvård. Antalet äldre ökar betydligt vilket innebär att behovet av vård och omsorg ökar snabbare än den arbetsföra befolkningen varför vi står inför en situation där vi oberoende av ekonomiska förutsättningar kommer att ha svårigheter att klara en tillräcklig bemanning.

Parallellt sker en snabb medicinteknisk utveckling vilken skapar möjligheter att behandla tillstånd som tidigare inte var möjligt samt att avancerade behandlingar kan erbjudas högre upp i åren. Den tekniska utvecklingen skapar även stora möjligheter att behandla patienter i annan miljö än på sjukhus.

Justerare

.....

.....

KSAU § 81

KS-KcS.2022.34

Samhällsutvecklingen avseende ändrade förväntningar och krav exempelvis vad gäller tillgänglighet och digitalisering kräver att regionen och kommunerna kan svara upp på det sätt flera andra samhällsdelar, såväl offentliga som privata, redan gör.

Hälso- och sjukvården är ett delat ansvar mellan regioner och kommuner vilket innebär att det är ett gemensamt ansvar att beskriva och bygga ihop hälso- och sjukvårdssystemet på ett tydligt sätt för både patienter och medarbetare.

Omställningen till Nära vård kommer att kräva en nära samverkan för att skapa förutsättningar för ett fullgott hälso- och sjukvårdssystem för invånare, liksom för patienter och närstående och ge goda arbetsmiljöer för hälso- och sjukvårdens medarbetare i både region och kommuner.

Avsiktsförklaringen

I samverkan mellan kommunerna och Region Östergötland har ett förslag till en avsiktsförklaring rörande Nära vård tagits fram. Samverkan har skett på flera nivåer och ett slutgiltigt förslag godkändes av det strategiska samrådet den 17 juni 2022. Förslaget har därefter sänts till respektive kommun för antagande. Uppmaningen från samrådet är att respektive kommun fattar beslut i respektive fullmäktige under hösten 2022.

Beslutsunderlag

Tjänsteskrivelse från kommunchef och stab 2022-08-11

Förvaltningens tjänsteskrivelse den 11 augusti 2022

Förslag till avsiktsförklaring rörande omställningen till Nära vård

Signatursida

Beslutet skickas till

Kommunstyrelsen

Akten

Justerare

.....

.....

KSAU § 82

ÖVRIG.2022.22

Remissvar om förslag till nya Natura 2000-områden för fåglar

Kommunstyrelsens arbetsutskotts förslag

Kommunstyrelsen lämnar nedanstående remissvar till Länsstyrelsen Östergötland.

Ärendebeskrivning

Valdemarsviks kommun har fått möjlighet att lämna synpunkter på Länsstyrelsen i Östergötlands förslag till nya Natura 2000-områden för fåglar (dnr. 511-10070-2021).

Länsstyrelsen har fått ett uppdrag av regeringen att föreslå nya Natura 2000-områden för de områden som är mest betydelsefulla.

Länsstyrelsen har tagit fram förslag till avgränsning av 12 nya eller utvidgade Natura 2000-områden. Två av dessa områden finns helt eller delvis i Valdemarsviks kommun – område 11 som finns i ytterskärgård och havsband i S:t Anna till Gryt samt område 12 som finns i ytterskärgård och havsband i Gryt.

För Valdemarsviks kommuns del handlar det om stora ytor som ska in i nya Natura 2000-områden. Att skydda naturen är viktigt men Valdemarsvik önskar lyfte fram att det är av vikt att förslaget att utöka Natura 2000-områden inte ska hindra utvecklingen av en levande skärgård för turister och boende. Valdemarsviks kommun ser därför gärna att öar med bostäder inte ska ingå i förslaget till utökat område. Områdets sträckning bör heller inte gå precis vid öarnas gräns utan en bit utanför, för att inte hindra exempelvis framtida utbyggnader av bostäder och ansökningar om att framföra båtar i skärgården. Om gränserna går nära kan det tvinga boende och aktörer till att genomföra kostsamma Natura 2000-utredningar vilket kommunen inte anser är önskvärt.

I stort saknas konsekvensbeskrivningar kring de utvalda områdena. Konsekvensbeskrivning för boende, fastighetsägare, friluftsliv och turism är exempel.

Justerare

.....

.....

KSAU § 82

ÖVRIG.2022.22

Beslutsunderlag

Tjänsteskrivelse från sektor Service och Samhällsbyggnad 2022-08-09

Beslutet skickas till
Kommunstyrelsen
Akten

Justerare

.....

.....

KSAU § 83

KS-SA.2022.74

Motion - Engagera våra ungdomar och vår personal i klimatarbetet!

Kommunstyrelsens arbetsutskotts förslag

Kommunfullmäktige bifaller motionen. Kommunstyrelsen uppdras att göra en översyn hur kommunen kan öka delaktigheten i klimatarbetet bland sina kommunmedlemmar samt de anställda.

Ärendebeskrivning

Anna Nilsson (M) lämnade in en motion till kommunfullmäktige med förslaget att kommunfullmäktige beslutar att:

"Uppdra till KS att tillsammans med förvaltningen se över hur kommunens medborgare och personal kan göras mer delaktiga i klimatarbetet."

I motiveringen till motionen anges det ofta saknas politisk styrning och ledning i klimatarbetet samt att de kommuner som lyckas ofta har en eller flera engagerade medarbetare.

Förvaltningen delar intentionen i motionen. Kommunen måste bidra med så mycket som möjligt för att vända utvecklingen angående klimatet, vilket också är ett pågående arbete. Att göra kommunmedlemmarna och personalen mer delaktiga i kommunens arbete bedöms vara en fördel för att just fortsätta utveckla det pågående arbetet.

Kommunfullmäktige har i budgeten för år 2022 fastställt sex inriktningsmål för verksamheten. Ett av dessa mål är att *"Valdemarsviks kommun ska vara den klimatsmarta och miljöklaka kommunen"*. På kommunstyrelsens sammanträde 2022-06-13 § 125 redovisades hur organisationen idag arbetar utifrån det inriktningsmålet. Redovisningen angav följande:

Inriktningsmål

Klimatförändringarna är ett verkligt hot. Utsläppen av växthusgaser fortsätter att stiga och som följd riskerar vi att nå en global uppvärmning som skulle få allvarliga konsekvenser. Varje kommun och organisation måste bidra med det som är möjligt för att vända utvecklingen. Det innebär att Valdemarsviks kommun, både som organisation och som samhällsaktör ska bidra till minskat koldioxidutsläpp genom att ge förutsättningar för medarbetare och medborgare att göra kloka val. Det går hand i hand med att vårda kommunens natur. En avgörande tillgång för kommunen är naturlandskapet

Justerare

.....

.....

KSAU § 83

KS-SA.2022.74

där såväl skog, odlings- och beteslandskap samt vatten – insjö och hav – ska värnas och utvecklas för framtiden.

Prioriterat uppdrag

Klimatet är vår tids ödesfråga och även i Sverige syns följderna av de drastiska förändringar som nu sker. Valdemarsvik har som mål att vara Östersjöns ledande miljökommun och behöver därför vidta kraftiga åtgärder under kommande år för att bli klimatneutrala som organisation, värna miljön och den biologiska mångfalden men även underlätta för kommuninvånare och andra att minska sina klimatavtryck.

Arbete med målet

Målet ligger i linje med mål och strategier som gäller på nationell och regional nivå. Bland annat innehåller den regionala utvecklingsstrategin för Östergötland tydliga mål och inriktningar helt i linje med kommunens mål:

Ett klimat neutralt och energieffektivt Östergötland

År 2040 är energiproduktionen- och distributionen helt förnybar och robust. Effektivitet och hållbarhet är ledord i resursanvändningen och vid produktion används alltid livscykel- och systemperspektiv. Transportsystemet i Östergötland är effektivt, innovativt och hållbart. Ekonomin präglas av cirkulära flöden med en ansvarsfull konsumtion.

(ur Regional utvecklingsstrategi för Östergötland)

Miljöledning

Under 2022 genomförs en kartläggning av de områden där kommunens verksamheter har störst miljöpåverkan att genomföras. Denna kommer att ske genom en inventering av miljöpåverkande faktorer och sedan en bedömning av dessa utifrån ett väsentlighetsperspektiv. Erfarenheter från andra kommuner ger att det till stor del kommer att handla om upphandlingar och krav som ställs i dessa, egna transporter och avfall samt arbete med utbildning.

Det miljöledningsarbete som bedrivs inom tekniska avdelningen är en grund för det övergripande miljöledningsarbete som ska bedrivas i hela den kommunala organisationen. Gatu- och fastighetskontoret arbetar sedan 2017 med miljöarbete via ett verksamhetsanpassat miljöledningssystem.

Fordonsparken

 Justerare

.....

.....

KSAU § 83

KS-SA.2022.74

En utredning genomfördes rörande kommunens fordon har genomförts under årets första månader. Utredningen har resulterat i ett antal förslag för verksamheterna. Beslut ska nu fattas internt kopplat till bland annat gemensam bilpool och gemensam fordonshantering för att minska transporter.

Transporter

Verksamheterna försöker i den mån det går att använda miljövänliga fordon och planerar sitt åkande på bästa sätt. Där det är möjligt används även cyklar, elcyklar och gång. Ett arbete med att se över kommunens fordonspark har påbörjats för att optimera användandet av de fordon som finns och om det är möjligt att minska antalet. En positiv följd av pandemin är att vanan att planera och genomföra digitala möten är stor och nyttjas ofta, vilket minskar resor med bil.

Även tydligare krav i upphandlingar är en viktig faktor.

Avfall

Under 2020 infördes utsortering av matavfall. Volymen för förbränning har däremot inte minskat men troligen är detta på grund av pandemin då en stor del av de fritidsboende har tillbringat en större del av året i sina fritidshus. Området måste bevakas särskilt under 2022 för att säkerställa att det sker en verklig minskning av mängden avfall som skickas till förbränning. En utvärdering behöver också förberedas kopplat till insamlingen av matavfall och hur denna efterföljs och hanteras.

Miljö- och hälsofarliga produkter

Under 2020–21 har ett omfattande arbete skett med att minska användningen av miljö- och hälsofarliga produkter. Arbetet behöver fortsätta under 2022 och målet är att flera miljöer i kommunens verksamheter ska vara giftfria.

Fastighetsprojekten i byggnationer eller större renoveringar använder "byggvarubedömningen", "Sunda hus" eller liknande system för att bedöma byggrelaterade produkter utifrån dess kemiska innehåll, miljöpåverkan under livscykeln och i förlängningen även social påverkan i leverantörsledet.

Energiförbrukning

Energiförbrukningen i kommunens verksamheter har minskat under 2020–21. Minskningen har en tydlig koppling till minskat lokalutnyttjande. Arbetet

 Justerare

.....

.....

KSAU § 83

KS-SA.2022.74

framåt kommer handla om fortsatta energieffektiviseringsåtgärder kopplat till kommunens fastigheter.

Med anledning av ovanstående redovisat finns ett pågående uppdrag inom förvaltningen gällande klimatfrågor. Att kontinuerligt se över hur det arbetet kan utvecklas bedöms vara viktigt.

Beslutsunderlag

Tjänsteskrivelse från sektor Service och Samhällsbyggnad 2022-06-17
Motion från Anna Nilsson (M) inlämnad 2022-05-02

Beslutet skickas till
Kommunstyrelsen
Akten

Justerare

.....

.....

KSAU § 84

KS-SA.2021.103 041

Redovisning av uppdrag - Samarbetet med regionen och kommunens interna samverkan i preventionsarbetet förstärks så att både barn, ungdomar och äldre får bättre möjlighet till god hälsa och bra levnadsvillkor

Kommunstyrelsens arbetsutskotts beslut

Kommunstyrelsens arbetsutskott lägger redovisningen till handlingarna.

Sammanfattning

Enligt kommunens verksamhetsplan 2022 ska arbetet med ett antal uppdrag redovisas för arbetsutskottet. I följande skrivning presenteras redovisningen av uppdraget ” *Samarbetet med regionen och kommunens interna samverkan i preventionsarbetet förstärkas så att både barn, ungdomar och äldre får bättre möjlighet till god hälsa och bra levnadsvillkor*”.

Ärendebeskrivning

Samverkan kring preventiva insatser för barn och ungdomar

Övervikt och fetma ökar såväl nationellt som lokalt i Valdemarsvik. Elevhälsan i Valdemarsvik har utvecklat sitt preventiva arbete med att fånga upp barn som är överviktiga eller ligger i riskzonen. Ett samarbete med Region Östergötlands barnfetma-team har även inletts kring hantering av kraftigt överviktiga barn (ISO-BMI 35 och uppåt). Dialog kring frågan finns även med kommunens förskolor och Valdemarsviks barnavårdscentral (Region Östergötland).

Personal från kommunens skolor träffar regelbundet Region Östergötlands habilitering och logopedmottagning för att diskutera samverkan och rutiner. Även förskolans specialpedagog samverkar med Regionen kring barn med språk/talsvårigheter. Valdemarsviks elevhälsa får idag stöd av Söderköpings specialpedagog kring de elever som har ngn språk/talsvårighet, och under hösten 2022 kommer Valdemarsviks elevhälsa att träffa logopedmottagningen tillsammans med Söderköpings elevhälsa. Framtagande av två nya samverkansavtal med Region Östergötland pågår, ett med habiliteringen och ett med psykiatrin.

 Justerare

.....

.....

KSAU § 84

KS-SA.2021.103 041

Förskolan har ett ökat samarbete med Individ- och familjeomsorgen (IFO) kring orosanmälningar sedan 2021. En närmre dialog samt återkoppling kring resultat/fortsatt stöd finns än tidigare.

Under året har riktlinjer och rutiner för att främja närvaro och minska frånvaro i Valdemarsviks kommuns förskolor och skolor tagits fram. Förskola, skola/elevhälsa samverkar med kommunens Råd och stöd-verksamhet kring de barn som har hög frånvaro.

De framtagna riktlinjerna och rutinerna syftar till att:

- tidig upptäcka, utreda och hantera enskilda elevers frånvaro
- göra en frånvarooanalys på klass- och skolnivå och belysa nyckelfaktorer i arbetet med att främja närvaro
- följa och utvärdera elevers närvaro och frånvaro (på kommunövergripande nivå)

Det finns även en samverkan mellan förskola och elevhälsan kring familjer med barn om har intellektuell funktionsnedsättning.

Under hösten 2022 planerar förskolan, Råd och stöd att öppna upp en form av öppen förskola i Gusum i samverkan med kommunens kulturverksamhet (biblioteket).

En modell för tematiska föräldramöten har tagit fram i samverkan mellan förskola, skola samt Råd och stöd. Modellen innebär bla att förskolornas och skolornas föräldramöten samordnas under ett gemensamt tema. Under 2022 är det gemensamma temat Internet, sociala medier och spel.

Samverkan kring preventiva insatser för äldre

ABC – psykisk hälsa för äldre

Sektor Stöd och omsorg deltar i Region Östergötlands projekt "ABC psykisk hälsa för äldre" (ABC = Act-Belong-Commit) sedan i mars 2022. ABC-modellen syftar till att främja befolkningens psykiska hälsa. Detta sker genom att sprida kunskap till allmänheten om hur psykisk hälsa kan stärkas och bibehållas, samt att hänvisa till aktörer och aktiviteter i civilsamhället som bidrar till gemenskap och meningsfullhet.

I Valdemarsvik har två aktivitetsledare tillsatts inom ramen för ABC-projektet. Tjänsterna finansieras av stadsbidrag med uppdraget är att skapa mening

Justerare

.....

.....

KSAU § 84

KS-SA.2021.103 041

och minska ensamhet för målgruppen äldre. Tillsammans med föreningslivet arrangerar aktivitetsledarna möten och prova-på-aktiviteter (tex dans och padel). Inom ramen för projektet har även en koppling mellan 1177.se och Valdemarsviks kommuns hemsida skapats för att de äldre i kommunen enkelt ska kunna ta del av vilka aktiviteter och föreningar som finns där de kan finna social samvaro och bryta isolering, röra på sig. Aktiviteterna sprids också via vårdcentralen i Valdemarsvik samt via annonsering.

Aktivitetsledarna arrangerar även aktiviteter på kommunens äldreboenden (inkl LSS 65plus) kring kreativitet, samtal stimulans och samvaro. Såväl individuellt som i grupp. Utöver det finns det på flera av kommunens boenden en samverkan med tex röda korset som kommer regelbundet och bidrar med samvaro, aktivitet och kultur.

Kultur för äldre

Alla ska ha möjlighet att delta i kulturlivet är en del i de nationella och regionala kulturpolitiska målen. Äldre personer som är i behov av samhällets stöd har, precis som barn och unga, svårt att kunna ta del av det kulturutbud som finns. Region Östergötlands insatser inom kultur för äldre syftar till att öka tillgängligheten till ett kulturutbud med konstnärlig kvalitet utifrån de äldres önskemål och behov.

Inom ramen för projektet "Kultur för äldre" har underhållning och kulturevenemang arrangerats på kommunens äldreboenden under juni månad, i en samverkan mellan Region Östergötland och Valdemarsviks kommun. Liknande arrangemang upprepas i december, allt i ett led att samverka skapa glädje och bidra till ökad livskvalitet och hälsa.

Beslutsunderlag

Tjänsteskrivelse från kommunchef och stab 2022-08-11

Beslutet skickas till

Akten

Justerare

.....

.....

KSAU § 85

KS-SA.2021.103 041

Redovisning av uppdrag - Säkerställa god och nära vård när invånarna behöver

Kommunstyrelsens arbetsutskotts beslut

Kommunstyrelsens arbetsutskott lägger redovisningen till handlingarna.

Sammanfattning

Enligt kommunens verksamhetsplan 2022 ska arbetet med ett antal uppdrag redovisas för arbetsutskottet. Redovisningen ska göras utifrån nuläge och genomfört arbete inom målområdet samt innehålla en prognos av kommande uppfyllelse och förslag till korrigerande åtgärder om nödvändigt. I följande skrivning presenteras redovisningen av uppdraget "Säkerställa att det finns god och nära vård när invånarna behöver".

Ärendebeskrivning

Kommunens invånare ska erbjudas en personcentrerad vård. En sammanhållen Nära vård som utgår från individens behov och förutsättningar. Invånarna ska uppleva vården som tillgänglig, känna sig sedda och delaktiga och det ska finnas ett tydligt fokus på ett proaktivt och hälsofrämjande arbetssätt. Kommunen ska i samverkan med regionen och civilsamhället samverka för att tillsammans utveckla nya arbetssätt så att resurserna inom vård och omsorg kan användas bättre och därmed räcka till fler.

Sektorns arbete

Målområde Nära Vård

Kommunens invånare ska erbjudas en personcentrerad vård vilket innebär en sammanhållen Nära vård som utgår från individens behov och förutsättningar. Invånarna ska uppleva vården som tillgänglig, känna sig sedda och delaktiga och det ska finnas ett tydligt fokus på ett proaktivt och hälsofrämjande arbetssätt. Kommunen ska i samverkan med regionen och civilsamhället samverka för att tillsammans utveckla nya arbetssätt så att resurserna inom vård och omsorg kan användas bättre och därmed räcka till fler.

Bakgrund

Justerare

.....

.....

KSAU § 85

KS-SA.2021.103 041

Utvecklingen av en Nära vård pågår på lokal, regional och nationell nivå. För att hälso- och sjukvården och omsorgen ska vara fortsatt effektiv och av hög kvalitet krävs en omställning i hela vård- och omsorgssystemet. Detta för att kunna möta invånarnas behov och den demografiska utvecklingen på ett bättre sätt. Nära vård är inte en ny organisationsnivå eller en ny benämning på dagens primärvård utan snarare ett nytt sätt att arbeta med hälsa, vård och omsorg. Det är en personcentrerad hälso- och sjukvård och omsorg där personen är delaktig utifrån sina förmågor och preferenser och där samarbete mellan regioner och kommuner är centralt. Den närmsta vården är den som patienten/brukaren kan ge sig själv, vilket benämns som egenvård, samt det stöd kommuner och regioner kan ge för att möjliggöra detta.

Stimulansmedel 2022

Årets stimulansmedel ska enligt överenskommelsen mellan staten, regioner och kommuner 2022 användas för:

- *Utveckling av den nära vården med primärvården som nav*
Utveckla samordning inom och mellan vårdgivare, skapa kontinuitet och möjliggöra relationsbyggande. Öka tillgänglighet samt graden av medskapande och delaktighet för patienter och närstående. I detta ska även socialtjänst, skola, civilsamhälle involveras. Utveckla arbetssätt som är mer hälsofrämjande, förebyggande och habiliterande/rehabiliterande.
- *Goda förutsättningar för vårdens medarbetare*
Utveckling med fokus på ledarskap, arbetsmiljö, rätt antal medarbetare samt insatser för att behålla och skapa möjligheter till utveckling för medarbetare samt utveckling av vårdens verksamheter. Exempel på områden som ges är att vidareutbilda sjuksköterskor, säkerställa tillgång till kvalificerad handledarkompetens samt VFU-platser (verksamhetsförlagd utbildning). Vidare ska medlen kunna bidra till att användas på ett sätt som syftar till att fler sjuksköterskor kombinerar studier med arbete genom utbildningsanställningar och olika former av utbildningsförmåner.

Nuläge

Inom sektorn finns en projektledare som tillsammans med en lokal arbetsgrupp upprättat en plan för arbetet med omställningen till Nära vård. Arbetsgruppen samverkar med Valdemarsviks vårdcentral och inom länet har även samverkan mellan kommunernas nyckelpersoner upprättats. Detta för att kunna dela och sprida kunskap och erfarenheter i det pågående omställningsarbetet.

 Justerare

.....

.....

KSAU § 85

KS-SA.2021.103 041

Arbetsgruppen arbetar med olika mindre projekt i syfte skapa nya arbetssätt som är mer hälsofrämjande, förebyggande och habiliterande/rehabiliterande. Gruppen arbetar också för att utveckla samordning inom och mellan vårdgivare samt öka kontinuitet och delaktighet för patienter och närstående och även för att utveckla och förbättra medarbetarnas arbetssituation. Som exempel så har ett nytt arbetssätt påbörjats med Senior alert och Demensteamet har i samverkan med vårdcentralen planerat inför deltagande i kvalitetsregistret Svedem.

Legitimerad personal handleder regelbundet studenter som en del av deras utbildning (VFU). För att möta det framtida behovet av ytterligare verksamhetsförlagda utbildningsplatsers med hög kvalitet kommer det under hösten tas fram en långsiktig plan för att säkerställa tillgången på kvalificerade handledare.

Enhetschefen för hälso- och sjukvårdsenheten motiverar sina medarbetare till att på deltid läsa kurser som bidrar till att ökad kompetens samt för att säkerställa att rätt kompetens ska finnas inom arbetsgruppen. Som exempel har en medarbetare på deltid vidareutbildat sig till distriktssköterska och några har och kommer att läsa om inkontinens för att få behörighet som förskrivare av inkontinenshjälpmedel.

Under våren har en utbildning i rehabiliterande förhållningssätt genomförts där deltagande professioner var arbetsterapeuter, fysioterapeuter, biståndshandläggare och undersköterskor.

För att en omställning ska ske ligger fokus på att samtliga medarbetarna ska få kunskap om Nära vård. Detta sker genom att öka och sprida kunskap på olika sätt internt och externt. Under våren deltog medarbetare inom stöd och omsorg i SKRs Ledarskapsutbildningen Nära vård. Utbildning gavs även för högsta tjänsteledning där deltagare från flera sektorer var representerade. SKRs ledarskapsutbildningen erbjuds även under hösten och flera sektorns chefer har anmält sig.

I samverkan mellan regionen och länets kommuner har två "kommunikatörer för Nära vård" anställts som håller i det övergripande arbetet. Det finns en länsgemensam kommunikationsplan där utvecklandet av en gemensam webbplats är en del. En annan del är utbildnings- och informationsmaterial så som filmer, dialogkort och powerpointpresentation som ska ingå i ett utbildningspaket. Detta erbjuds länets alla kommuner och regionen för att

Justerare

.....

.....

KSAU § 85

KS-SA.2021.103 041

underlätta dialoger om vad Nära vård innebär på olika arbetsplatser. Materialet kommer finnas tillgängligt under 2022.

I och med tillgång till mer läns-gemensamt material har den interna informationsspridningen kunnat komma igång. Filmer och presentationer har visats för hälso- och sjukvårdens personal, sektorns chefer och medarbetare inom individ- och familjeomsorgen. Informationsspridning sker också via kommunens hemsida och intranät. Fortsatt arbete sker under hösten. Arbetet med omställningen till Nära vård sker enligt upprättad plan.

Beslutsunderlag

Tjänsteskrivelse från sektor Stöd- och Omsorg 2022-08-15

Beslutet skickas till

Akten

Justerare

.....

.....

KSAU § 86

Nämnd.2022.3

Information KS-AU

Kommunstyrelsens arbetsutskotts beslut

Informationen läggs till handlingarna.

Ärendebeskrivning

- Carina Magnusson personalchef, informerar om att sjukfrånvaron i juli månad var 7,28 % vilket är en liten ökning och det är framför allt korttidsfrånvaron som har ökat. Carina informerar även om att det kommer göras en utvärdering av arbetet med vikarierekryteringen inför sommaren 2022.
- Sarah Åkerblom näringslivsutvecklare, redovisar statistik från Insikt, servicemätningen avseende kommunernas myndighetsutövning. Servicemätningen visar ett resultat på 77,1 % när både företag och privatpersoner har svarat. När enkom företagare har svarat var resultatet 76,7 %. Bäst resultat i mätningen gavs åt kommunens attityd i samband med myndighetsärenden.

Sarah redogör även för en kommande utbildning *Förenkla helt enkelt* som rikar sig till kommunens medarbetare och som kommer att genomföras under hösten, aktuell status i arbetet i Näringslivsrådet, evenemang genomförda i kommunen under sommaren samt att det pågår diskussioner med en aktör om uppförande av laddstolpar.

- Karl Öhlander kommundirektör, informerar om rekryteringsläget för kommunikationsansvarig och sektorchef utbildning.

Beslutet skickas till
Akten

Justerare

.....

.....



Plats och tid Stora studion, 2022-08-23, 08:30-10:35

Beslutande	Jenny Elander Ek (C), ordf. Lars Beckman (S), v. ordf. Maud Carlsson (S) Anders Sjölander (M) Marianne Svensson (KD) i st f Hans Andersson (M)	Närvarande ersättare	Jonas Andersson (V) Malin Andersson (S)
------------	---	-------------------------	--

Övriga närvarande	Caroline Hedvall, sektorchef Mimmi Trysberg, rektor § 26 a Anne-Lie Nilsson, biträdande rektor § 26 a Ann-Catrin Stening, skolintendent § 26 e	Matilda Carlström, sekreterare Maria Drott, administratör § 26 b Nadezda Kartushina, ekonom § 26 c
-------------------	---	--

Utses att justera Anders Sjölander (M)

Justeringens plats och tid Avdelning Service och Administration, Strömsvik 2022-08-29 kl. 17

Underskrift Sekreterare Paragrafer 26 - 28
Matilda Carlström

Ordförande
Jenny Elander Ek (C)

Justerande
Anders Sjölander (M)

ANSLAG/BEVIS

Protokollet är justerat. Justeringen har tillkännagivits genom anslag

Organ Kommunstyrelsens barn- och utbildningsutskott

Sammanträdesdatum 2022-08-23

Datum för anslagsuppsättande 2022-08-30

Datum för anslags nedtagande 2022-09-21

Förvaringsplats för protokollet Avdelning Service & Administration, Strömsvik

Underskrift
Matilda Carlström



Innehållsförteckning

Paragrafer	Ärendemening	Sidnr
KS-BUU §26	Information KS-BUU	3 - 5
	a) Kvalitetsarbete förskola - Gryt	
	b) Kompetensförsörjning	
	c) Ekonomi - Delårsrapport	
	d) Revisionen	
	e) Lokalfrågor - Kartläggning förskola	
	f) Besök av kontaktpolitiker	
	g) Resultatgenomgång	
	h) Pågående kompetensutvecklingsinsatser	
	i) Inköp av nytt verksamhetssystem	
	j) Rekrytering sektorchef	
KS-BUU §27	Tillägg till regler för förskola och fritidshem	6
KS-BUU §28	Frågor	7



KS-BUU §26

Nämnd.2022.1

Information KS-BUU

Kommunstyrelsens barn- och utbildningsutskotts beslut

Informationen läggs till handlingarna.

Förvaltningen uppdras att återkomma till utskottsmötet i oktober med en djupare analys kring gymnasieskolan.

Yrkanden

Punkt C: Jenny Elander Ek (C) yrkar att förvaltningen uppdras att återkomma till utskottsmötet i oktober med en djupare analys kring gymnasieskolan.

Beslutsordning

Ordförande finner att kommunstyrelsens barn- och utbildningsutskott beslutar enligt Jenny Elander Eks (C) yrkande.

Ärendebeskrivning

a) Kvalitetsarbete förskola

Förskolerektor Mimmi Trysberg och biträdande rektor Anne-Lie Nilsson informerar om kvalitetsarbetet i förskolan. Förskolan arbetar utifrån skolverkets systematiska kvalitetscirkel. Kommunens övergripande mål bryts ner utifrån förskolans läroplan och läggs fram i form av insatser. Förskolan har haft mycket fokus på normer och värden samt hälsa och välbefinnande. En fortsatt satsning krävs på språk och barnens språkutveckling.

Enkät svar från pedagoger och vårdnadshavare 2021 visade på att förskolan håller hög kvalitet och har nöjda vårdnadshavare. Enkät svaren 2022 visade på både hög och likvärdig kvalitet på kommunens förskolor samt nöjda vårdnadshavare.

b) Kompetensförsörjning

Administratör Maria Drott redogör för kompetensförsörjningen och antalet obehöriga lärare inom förskola och grundskola. Förskolan har lättare för att trygga kompetensförsörjningen och ligger på ett bra snitt med få obehöriga jämfört med snittet i regionen. I grundskolan är det svårare att fylla alla platser med behöriga legitimerade lärare, särskilt i praktiska och estetiska

Justerare

.....

.....



KS-BUU §26

Nämnd.2022.1

ämnen. Kommunen behöver arbeta med kompetensförsörjningsplanen för att göra Valdemarsvik till en attraktiv arbetsgivare.

c) Ekonomi

Ekonom Nadezda Kartushina presenterar delårsrapporten för sektorn. Siffrorna pekar på ett nollresultat till årsskiftet. Grundskolan och förskolorna ligger bra till, med undantag för förskolan i Gryt. Kostnaden för gymnasiet är fortfarande mycket osäker eftersom det ännu inte är klart vilka utbildningar kommunens elever väljer, men just nu visar prognosen på ett underskott för gymnasieskolan på 3 miljoner kr.

d) Revisionen

Revisionen har bjudits in till att delta under dagens utskottsmöte. Ingen representant närvarade under mötet.

e) Lokalfrågor

Skolintendent Ann-Catrin Stening uppdaterar utskottet om lokalrelaterade frågor i kommunen. Bland annat lyfts följande åtgärder:

- Skolan i Ringarum har fått en tillfällig matsal i fritidshemmet till följd av Ringgårdens reovering. Vattenskadan som upptäcktes i källaren där träslöjdssalen tidigare varit kommer åtgärdas och i samband med det kommer lokalen göras om till musiksals. Planer finns fortfarande på ett uteklassrum i Ringarum och förvaltningen väntar på bygglov.
- Skolan i Gusum har fått nya fönster och solskydd på matsalslokalen.
- På Vammarskolan pågår arbetet med att fixa till skolgården. Under hösten kommer arbetet bland annat fortsätta med konstgräs, innebandyplan, basketkorgar, träd, bänkar och bord. Även markiserna kommer bytas ut under hösten.
- På Sörbyskolan kommer en del glaspartier och glasdörrar löpande bytas ut mot mer energieffektiva alternativ.
- Lokalerna på förskolan i Gryt är trånga och diskussioner förs för att kunna flytta personalrummet från förskolans lokaler till skolans lokaler.

Skolintendenten informerar även om den kartläggning av förskolan som pågår som kommer presenteras till nästa utskott. Fokus i kartläggningen har varit att utreda vilka förskolor kommunen behöver satsa på utifrån beläggning och strävan efter att tillmötesgå vårdnadshavarnas förstahandsval.

f) Besök av kontaktpolitiker

Inga besök har genomförts.

Justerare

.....

.....



KS-BUU §26

Nämnd.2022.1

g) Resultatgenomgång

Sektorchef Caroline Hedvall presenterar sammanställningen av resultat som finns med i sektorns delårsrapport. En särskild presentation görs av resultatet från årskurs 9. I jämförelsen med föregående år hade årskurs 9 som gick ut 2022 något högre meritvärde. Skillnaden mellan pojkar och flickor har minskat. Andelen i årskurs 9 med godkända betyg i alla ämnen har också ökat jämfört med 2021 även om många fortfarande inte når godkända betyg. Förvaltningen ser en svag minskning av antalet behöriga till yrkesprogram.

h) Pågående kompetensutvecklingsinsatser

Sektorchef Caroline Hedvall informerar om den utbildningsinsats kring att leda skolutveckling, som finansieras av Skolverket, som riktats till ledningsgruppen och förstelärare. Insatsen kommer pågå fram till juni 2023 och efter det kommer förvaltningen ha kompetens för att kunna fortsätta arbeta med frågan. När insatsen avslutas i juni kommer även finansieringen från Skolverket, som finansierat tjänster, ta slut.

i) Inköp av nytt verksamhetssystem

Sektorchef Caroline Hedvall informerar om att det system där elever registreras kommer sluta uppdateras. Förvaltningen måste därför byta system vilket kommer göras till en kostnad av 250 000 kr. I samband med bytet kommer förvaltningen säkerställa att administratörer har åtkomst till uppgifter om alla elever oavsett verksamhet för att minska sårbarheten vid frånvaro.

j) Rekrytering sektorchef

Jenny Elander Ek (C) uppdaterar utskottet om rekryteringen av ny sektorchef. Rekryteringsfirmans annons ligger ute till den 2 september och efter det påbörjas urvalsprocessen. Förhoppningen är att kunna ha en ny sektorchef på plats efter årsskiftet. Besked kommer i närtid om tillförordnad sektorchef.

Beslutet skickas till

 Sektorchef
Akten

Justerare

.....

.....



KS-BUU §27

KS-BU.2022.37 600

Tillägg till regler för förskola och fritidshem

Kommunstyrelsens barn- och utbildningsutskotts beslut

Ärendet återremitteras för att utreda om tilläggstexten behövs utifrån redan beslutade generella regler för fakturering.

Yrkanden

Jenny Elander Ek (C) yrkar att ärendet återremitteras för att utreda om tilläggstexten behövs utifrån redan beslutade generella regler för fakturering.

Beslutsordning

Ordförande finner att kommunstyrelsens barn- och utbildningsutskott beslutar enligt Jenny Elander Eks (C) yrkande återremiss.

Ärendebeskrivning

Sektor barn, utbildning, arbetsmarknad och kultur ser att det saknas rutin för obetalda fakturor inom barnomsorg. Förslag är att lägga till text i *Regler i Förskola och fritidshem* och att sen arbeta fram en hållbar rutin utifrån barnperspektiv tillsammans med rektorer, skoladministration, ekonomi och råd och stöd.

Förslag på text:

Vid betalning efter förfallodagen tillkommer en påminnelseavgift samt räntekostnader enligt gällande lag.

Obetald faktura överlämnas därefter för inkassoåtgärder. Vid obetalda fakturor har kommunen rätt att avstänga vårdnadshavare från rätten till omsorg inom förskola och fritidshem.

Beslutsunderlag

Tjänsteskrivelse från sektor barn, utbildning, arbetsmarknad och kultur 2022-08-16

Beslutet skickas till

Sektorchefen
Akten

Justerare

.....

.....



KS-BUU §28

Nämnd.2022.8

Frågor

Kommunstyrelsens barn- och utbildningsutskotts beslut

Informationen läggs till handlingarna.

Ärendebeskrivning

Jonas Andersson (V):

- Lyfter frågan om hur kommunikationen fungerat med utförande trafikbolag när höstterminen drog igång. Föräldrar har rapporterat om att skolskjutschaufförer varit förvirrade och inte vetat vilken väg de ska köra.

Svar: Sektorchef Caroline Hedvall svarar att arbetsledaren på medborgarservice har samordningsansvaret för skolskjutsen och skolskjutsplaneringen. Informationen och frågan tas med dit.

Beslutet skickas till
Akten

Justerare

.....

.....

Plats och tid Stora studion, 2022-08-22, 08:15-10:15

Beslutande Nhela Ali (S), ordf. Ersättare Ingen närvarande
Jessica Ek (S)
Torvald Karlsson (C)
Anna Nilsson (M)
Kurt Olsson (SD)

Övriga närvarande Marie Schmid, sektorchef Fredrik Sivula, sekreterare
Liisa Hoikalla, enhetschef LSS § 21 Eva Martinsson, ekonom
Anna-Lena Udenius, utvecklings- och Mikael Jonsson, teknisk chef § 22
kvalitetsstrateg § 22

Utses att Justera Kurt Olsson (SD)

Justeringens plats och tid Avdelning Service & Administration, 2022-08-29 kl. 16

Underskrift Sekreterare Paragrafer 21 - 23
Fredrik Sivula

Ordförande
Nhela Ali (S)

Justerande
Kurt Olsson (SD)

ANSLAG/BEVIS

Protokollet är justerat. Justeringen har tillkännagivits genom anslag

Organ Kommunstyrelsens stöd och omsorgsutskott

Sammanträdesdatum 2022-08-22

Datum för anslagsuppsättande 2022-08-30

Datum för anslags nedtagande 2022-09-21

Förvaringsplats för protokollet Avdelning Service & Administration, kommunkontoret Strömsvik

Underskrift
Fredrik Sivula



Innehållsförteckning

Paragrafer	Ärendemening	Sidnr
KS-SOU §21	Information KS-SOU	3 - 4
	a) Verksamhetsbesök LSS	
	b) Ekonomi	
	- Månadsuppföljning	
	- Statistik	
	c) Aktuellt i sektorn	
KS-SOU §22	Ny korttidsverksamhet LSS	5 - 7
KS-SOU §23	Frågor	8



KS-SOU §21

Nämnd.2022.2

Information KS-SOU

Kommunstyrelsens stöd- och omsorgsutskotts beslut

Informationen läggs till handlingarna.

Ärendebeskrivning

A) Verksamhetsbesök LSS

Enhetschefen LSS informerar om kommunens fyra gruppboendestäder inom LSS personlig assistans. Boendena är Storgatan 33, Brogatan, Axvägen samt Nedre Norrbacka. På samtliga boenden är vikariesituationen god i dagsläget.

Verksamheten arbetar hela tiden med förbättringsområden. Aktuell i år att göra underscheman eller bemötandeplaner. Inom verksamheten följs detta upp kontinuerligt för att hålla dem aktualiserade.

Framtida utmaningar som bedöms finnas för verksamheten är bland annat utökad tillgänglighetsanpassning av boendena, utökad komplexitet av nya brukare med insatser samt att upprätthålla kompetensförsörjningen bland personalen.

B) Ekonomi

Månadsuppföljning

Ekonomen redogör för aktuellt ekonomiskt läge per 31 juli. Utfallet för juli månad om 134 671 tkr är högre än tidigare lämnad prognos lämnad till stöd- och omsorgsutskottet 2022-05-16 om 79 406 tkr.

Statistik

Sektorchefen Stöd- och omsorg redogör för aktuell statistik.

Justerare

.....

.....



KS-SOU §21

Nämnd.2022.2

C) Aktuellt i sektorn

Sektorchefen Stöd- och omsorg informerar bland annat om följande:

- Personalsituationen under sommaren.
- Det aktuella läget gällande Covid-19. Under sommaren har omsorgens personal åter börjat använda munskydd efter nationella smittskyddsrekommendationer.
- Planerade kompetensförsörjning och utveckling, bland annat utbildningar, för personalen under hösten.
- Planerad satsning för undersköterskorna.

Beslutet skickas till
Akten

Justerare

.....

.....



KS-SOU §22

KS-SO.2021.56

Ny korttidsverksamhet LSS

Kommunstyrelsens stöd- och omsorgsutskotts förslag

Kommunstyrelsen beslutar att uppdra till stöd och omsorg att påbörja process för nybyggnation och uppstart av ny verksamhet för korttidstillsyn och korttidsvistelse enligt LSS 9.6 och 9.7 på den plats där Lovisebergsskolans matsal idag finns.

Kommunstyrelsens stöd- och omsorgsutskotts beslut

Kommunstyrelsens stöd- och omsorgsutskott uppdrar till förvaltningen att till kommunstyrelsens sammanträde där ärendet ska handläggas att utreda förutsättningarna för en nyproduktion på en ny plats i närområdet till Loviserbergsskolan.

Reservation

Kurt Olsson (SD) reserverar sig mot stöd- och omsorgsutskottets beslut.

Protokollsanteckning

Anna Nilsson (M) deltar inte i avgörandet av ärendet.

Yrkanden

Jessica Ek (S) yrkar på förslaget att kommunstyrelsen beslutar att uppdra till stöd och omsorg att påbörja en process för nybyggnation och uppstart av ny verksamhet för korttidstillsyn samt korttidsvistelse enligt LSS 9.6 och 9.7 på den plats där Lovisebergsskolans matsal idag finns.

Kurt Olsson (SD) yrkar att kommunstyrelsen beslutar att uppdra till stöd och omsorg att påbörja en process för renovering av korttidstillsyn och korttidsvistelse enligt LSS 9.6 och 9.7 på befintlig plats där verksamheten är idag.

Torvald Karlsson (C) yrkar på tillägget att förvaltningen uppdras att till kommunstyrelsens sammanträde där ärendet ska handläggas att utreda förutsättningarna för en nyproduktion på en ny plats i närområdet till Loviserbergsskolan.

Justerare

.....

.....



KS-SOU §22

KS-SO.2021.56

Beslutsordning

Kommunstyrelsens stöd- och omsorgsutskott godkänner följande propositionsordning. Först ställs Jessica Eks (S) och Kurt Olsson (SD) yrkanden under proposition. Därefter ställs Torvald Karlssons (C) tilläggsyrkande under proposition.

Efter ställda propositioner finner ordföranden att stöd- och omsorgsutskottet beslutar enligt Jessica Eks (S) yrkande samt Torvald Karlssons (C) tilläggsyrkande.

Ärendebeskrivning

Det finns behov av en ny verksamhet för korttidstillsyn och korttidsvistelse enligt LSS 9.6 och 9.7 i kommunen. Behovet av ny korttidsverksamhet är stor då den nuvarande verksamheten inte kan uppfylla de krav på standard och kvalitet som lagstiftningen kräver. Den nya korttidsverksamheten kommer att kunna ta emot flera individer samtidigt vilket innebär fördelar för såväl de individer som ska vistas där som för synergieffekter i verksamhetens utformning. Den nya korttidsverksamheten innebär också att kommunen kan erbjuda insatsen i egen regi istället för att köpa den av andra utförare. Med en ny korttidsverksamhet kommer kommunen kunna erbjuda barn och ungdomar korttidsvistelse och korttidstillsyn av god kvalitet. Förändringen kommer också att innebära förbättringar i medarbetarnas arbetsmiljö.

Som ett led i denna planeringsprocess har en "mini-Charette" genomförts där anhörig och brukarföreträdare medverkade. Efter beslut i ärendet kommer fortsatt samverkan ske.

För ytterligare bakgrund se tidigare skrivelse "Ny korttidsverksamhet, 2021-09-16". Som bilaga finns underlag från fastighetskontoret inklusive kostnadskalkyler för renovering respektive nybyggnation, preliminär skiss samt minnesanteckningar från mini-Charette.

Sektorns kostnad för nuvarande korttidstillsyn och korttidsvistelse är ca 164 tkr/månad. Kostnaden för att bedriva verksamhet efter nybyggnationen beräknas uppgå till motsvarande kostnad, ca 163 tkr/månad.

Fastighetskontorets rekommendation är nybyggnation.

Justerare

.....

.....



KS-SOU §22

KS-SO.2021.56

Beslutsunderlag

Tjänsteskrivelse från sektor stöd- och omsorg 2022-07-14
Skrivelse "Ny korttidsverksamhet LSS, 2021-09-16"
Underlag från fastighetskontoret inklusive kostnadskalkyler
Minnesanteckningar från mini-Charette
Preliminär skiss

Beslutet skickas till

Kommunstyrelsen
Sektorchefen Stöd- och omsorg
Tekniska chefen
Kvalitet- och utvecklingsstrategen
Akten

Justerare

.....

.....



KS-SOU §23

Nämnd.2022.8

Frågor

Kommunstyrelsens stöd- och omsorgsutskotts beslut

Punkten lämnas.

Ärendebeskrivning

Inga frågor ställs på dagens sammanträde.

Beslutet skickas till
Akten

Justerare

.....

.....



Kommunstyrelsens
tillfälliga beredning

Plats och tid	Stora Studion, Funkishuset, 2022-08-15, kl. 10:45-12:05	
Beslutande	Lars Beckman (S) ordf. Nhela Ali (S) Jenny Elander Ek (C) Per Hollertz (M) Göran Hargestam (SD) Stefan Kemle (LpO)	
Övriga deltagande	Karl Öhlander, kommundirektör Marie Schmid, sektorchef stöd- och omsorg Sven Stengard, ekonomichef	Fredrik Sivula, sekreterare Lova Hästö, kanslisamordnare Marianne Svensson (M)
Utses att justera	Per Hollertz (M)	
Justeringens plats och tid	Avdelning Service och Administration 2022-08-29, kl. 16	
Underskrift	Sekreterare	Paragrafer 8–9
	Fredrik Sivula	
	Ordförande	
	Lars Beckman (S)	
	Justerande	
	Per Hollertz (M)	

ANSLAG/BEVIS

Protokollet är justerat. Justeringen har tillkännagivits genom anslag

Organ	Kommunstyrelsens tillfälliga beredning		
Sammanträdesdatum	2022-08-15		
Datum för anslagsuppsättande	2022-08-30	Datum för anslags nedtagande	2022-09-21
Förvaringsplats för protokollet	Kommunledningskontoret		
Underskrift Fredrik Sivula		

KS-TB § 8

Vårdcentrum i Valdemarsvik

Kommunstyrelsens tillfälliga berednings beslut

Information läggs till handlingarna.

Ärendebeskrivning

Kommunstyrelsen beslutade 2020-06-01 § 140 och 2020-10-05 § 192 att tillsätta en tillfällig nämndberedning med följande uppdrag:

- Ta fram ett kunskapsunderlag för nära vård i Valdemarsviks kommun.
- Ta fram förslag till beslut avseende den fördjupade förstudien för Vammarhöjden.
- Utredda äldreomsorgens framtida behov avseende platser för vård- och omsorgsboende och lokalisering av dessa.
- Utredda Stöd- och omsorgssektorns behov av lokaler och placering av verksamheter såsom hemtjänsten, hemsjukvården, rehabiliteringen.

Under 2017 upprättades en förstudie för Vammarhöjden. Förstudiens syfte var att utreda utvecklingsmöjligheterna för fastigheten Vammarhöjden samt att:

- Beskriva framtida, hållbara och långsiktiga lokaler för vård- och omsorgsboende inom fastigheten Vammarhöjden
- Utveckla lokalsamverkan inom fastigheten Vammarhöjden
- Beskriva framtida, hållbara och långsiktiga behov av verksamhetsutveckling och samverkansformer mellan berörda aktörer som gynnar Valdemarsviks kommuninvånare.

Region Östergötland har upprättat en förnyad och fördjupad förstudierapport för vårdcentrum i Valdemarsvik. I rapporten avsågs att göra en utredning avseende möjlighet att på Vammarhöjden göra en ombyggnation av befintlig byggnad. Region Östergötland äger fastigheten. Fastigheten inhyser idag ett flertal av Region Östergötlands verksamheter likväl som kommunala verksamheter.

KS-TB § 8

Under den tillfälliga beredningens sammanträden 2020-08-17 § 3 och 2020-10-05 § 7 uppdrogs förvaltningen att aktualisera förstudien med följande delar redovisade:

- En kommunal drifekonomisk analys.
- Kostnadsberäkning för alternativet att anlägga en ny byggnad för kommunens verksamheter.
- Kostnadsberedning för ett alternativ med minimalt nybyggda kvadratmeter.

Under kommunstyrelsens tillfälliga beredning 2021-12-03 redovisades beräkningar utifrån tidigare lämnade uppdrag, då utifrån en eventuell ombyggnation av Vammarhöjden med kommunala 60 platser. Under beredningens sammanträde 2022-01-17 § 1 lämnades ett uppdrag till förvaltningen att utreda alternativ med kostnadskalkyl där Vammarhöjden byggs ut med cirka 40-45 platser samt med mindre verksamheter.

En förutsättning för att kunna erbjuda medborgare i Valdemarsvik en effektiv och nära vård är att regionens och kommunens hälso- och sjukvård fungerar väl tillsammans. I Valdemarsvik innebär det behov av nära samverkan mellan Valdemarsviks vårdcentral, Rehab Öst och kommunens hälso- och sjukvårdsverksamhet samt äldreomsorg och socialtjänst.

Värdet av att samlokalisera verksamheter är stort när det gäller såväl samverkan mellan professioner som närhet för medborgaren. För medborgaren innebär samlokaliseringen en mer integrerad och tillgänglig vård och omsorg. Det möjliggör ett närmare teamarbete för professioner runt medborgaren och därmed snabbare, tryggare och mer effektiva arbetssätt. Kvaliteten på vården och omsorgen kan därmed säkras.

Genom geografisk närhet skapas också goda förutsättningar för medarbetares arbetsmiljö samt närmare och effektivare arbetssätt. Den förstudie som presenterades 2020-09-30 visar på att de lokalbehov som efterfrågas för detta kan tillgodoses genom en om- och tillbyggnad av befintlig byggnad på Vammarhöjden.



KS-TB § 8

Det är av stor vikt att fortsätta utveckla vården i Valdemarsviks kommun och för att kunna göra det krävs en nära samverkan då vi med varje utveckling mot en Nära vård får allt högre krav på säkerhet, kunskap och i samverkan med delaktig patient som ska ge bästa förutsättningar och trygghet för att kunna vistas i sin bostad eller på närsjukvårdsplats trots svår sjukdom.

Denna gemensamma resa som pågått under 20 år grundar sig i den mångåriga samverkan som finns med vårdcentralen i Valdemarsvik. Detta arbete är en föregångare till den Nära vård som nu beskrivs och gemensamt behövs nu ytterligare steg tas för att bibehålla och utveckla utifrån de utredningar som samstämmigt beskriver fortsatt väg. Nästa steg i utvecklingen är ett om-och tillbyggt Vammarhöjden enligt den förstudie som är genomförd av Regionen och Kommunen tillsammans.

Under dagens sammanträde diskuterar deltagarna möjligheten till att utreda förutsättningarna för ett vårdboende med minsta möjliga alternativ, cirka 20 platser för kommunens räkning. Även möjligheten att anlägga ett kommunägt garage i närheten till Vammarhöjden diskuteras.

Beslutsunderlag

PM – Vårdcentrum Vammarhöjden daterad 2022-08-10

Beslutet skickas till

Ledamöterna i kommunstyrelsens tillfälliga beredning
Kommundirektören
Ekonomichefen
Sektorchefen Stöd- och omsorg
Akten

Justerare

.....

.....



KS-TB § 9

Övriga frågor

Inget lyfts.
